

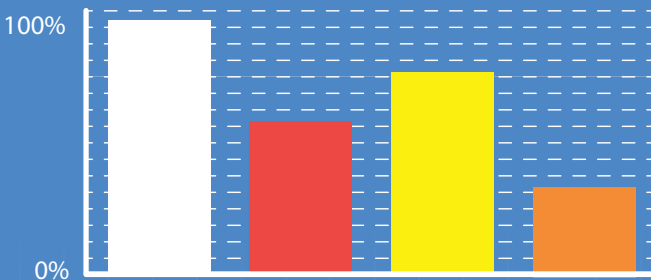

# สถิติการคลอด ของแม่วัยรุ่นในประเทศไทย ปี พ.ศ. 2558

Statistics on Adolescent Births,  
Thailand 2015

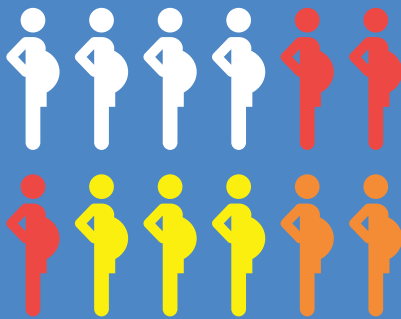

กรมอนามัย  
DEPARTMENT OF HEALTH

สำนักอนามัยการเจริญพันธุ์  
กรมอนามัย กระทรวงสาธารณสุข

# สถิติการคลอด ของแม่วัยรุ่นในประเทศไทย ปี พ.ศ. 2558

Statistics on Adolescent Births,  
Thailand 2015

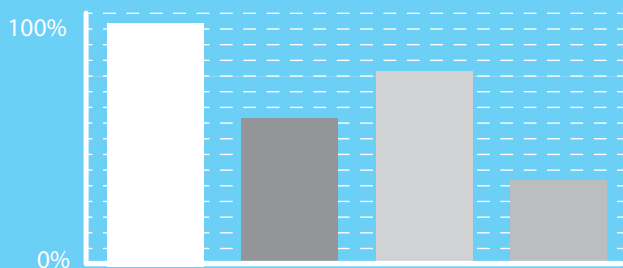
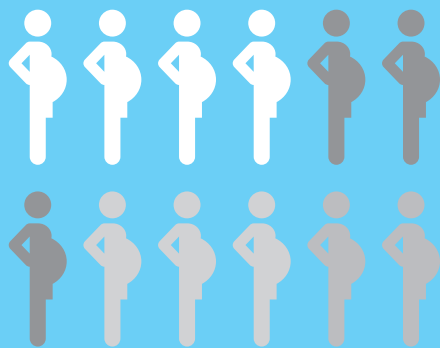

สำนักอนามัยการเจริญพันธุ์  
กรมอนามัย กระทรวงสาธารณสุข

สถิติการคลอดของแม่วัยรุ่นในประเทศไทย ปี พ.ศ. 2558  
Statistics on Adolescent Births, Thailand 2015

ที่ปรึกษา	นายแพทย์กิตติพงศ์ แซ่เจ็ง
คณะบรรณาธิการ	นายแพทย์บุญฤทธิ สุขรัตน์ นางปิยะรัตน์ เอี่ยมคง
จัดทำต้นฉบับ	นางปิยะรัตน์ เอี่ยมคง นางสาวอารีรัตน์ จันทร์ลำภู
ผลิตและเผยแพร่	สำนักอนามัยการเจริญพันธุ์ กรมอนามัย กระทรวงสาธารณสุข ถนนติวานนท์ อำเภอเมือง จังหวัดนนทบุรี 11000
จัดทำโดย	กรมอนามัย กระทรวงสาธารณสุข
พิมพ์ครั้งที่ 1	เมษายน พ.ศ. 2560                      จำนวน 1,700 เล่ม
พิมพ์ที่	โรงพิมพ์ชุมนุมสหกรณ์การเกษตรแห่งประเทศไทย จำกัด
ISBN :	987-616-11-3343-6

# คำนำ

ปัญหาการตั้งครรภ์ในวัยรุ่นเป็นเรื่องที่ทั่วโลกให้ความสำคัญ องค์การสหประชาชาติได้กำหนดให้การลดอัตราการคลอดในวัยรุ่นอายุ 15-19 ปี (Adolescent birth rate) เป็นหนึ่งในตัวชี้วัดเป้าหมายการพัฒนาที่ยั่งยืน (Sustainable Development Goals, SDGs) ที่นานาชาติต้องบรรลุให้ได้ภายในปี พ.ศ. 2573 โดยได้กำหนดให้การลดอัตราการคลอดในวัยรุ่นอายุ 10-14 ปี และอายุ 15-19 ปี เป็นส่วนหนึ่งในการบรรลุเป้าหมายที่ 3 ว่าด้วยการสร้างหลักประกันให้คนมีชีวิตที่มีคุณภาพและส่งเสริมสุขภาวะที่ดีของคนทุกเพศทุกวัย การตั้งครรภ์ในวัยรุ่นไม่เพียงแต่เป็นปัญหาด้านสุขภาพ แต่ยังเป็นปัญหาด้านประชากรที่ส่งผลกระทบต่อพัฒนาทางเศรษฐกิจและสังคมของประเทศอีกด้วย การดำเนินการแก้ไขปัญหาการตั้งครรภ์ในวัยรุ่นอย่างมีประสิทธิภาพ จำเป็นต้องมีการกำหนดนโยบายและตัวชี้วัดในการติดตามผลการดำเนินงานที่เหมาะสม รวมทั้งมีระบบการเก็บข้อมูลที่เชื่อถือได้ สำหรับประเทศไทยนั้น ในระยะเวลาที่ผ่านมาหลายหน่วยงานที่เกี่ยวข้องทั้งภาครัฐและเอกชน มีการดำเนินการเพื่อป้องกันและแก้ไขปัญหาการตั้งครรภ์ในวัยรุ่นอย่างจริงจัง ทำให้ในระยะ 3 ปีที่ผ่านมาอัตราการคลอดในวัยรุ่นของประเทศเริ่มลดลง โดยอัตราการคลอดมีชีพในหญิงอายุ 15-19 ปี ที่สูงสุดใน พ.ศ. 2553 และ 2554 เท่ากับ 53.4 ต่อประชากรหญิงอายุ 15-19 ปี 1,000 คน ได้เริ่มลดลงเท่ากับ 51.1, 47.9 และ 44.8 ใน พ.ศ. 2556, 2557 และ 2558 ตามลำดับ อัตราการคลอดในวัยรุ่นนั้น กรมอนามัยได้กำหนดนิยามหมายถึง จำนวนการคลอดบุตรมีชีวิตของหญิงอายุ 15-19 ปี หรือ 10-14 ปี ต่อจำนวนประชากรหญิงอายุ 15-19 ปี หรือ 10-14 ปี 1,000 คน โดยใช้อัตราการคลอดมีชีพในหญิงอายุ 15-19 ปี และอัตราการคลอดมีชีพในหญิงอายุ 10-14 ปี เป็นตัวชี้วัด เพื่อติดตามการดำเนินงานป้องกันและแก้ไขปัญหาการตั้งครรภ์ในวัยรุ่นของประเทศ

ตลอดระยะเวลาสิบกว่าปีที่ผ่านมาได้มีความพยายามในการตรากฎหมายเพื่อจะเป็นเครื่องมือและกลไกสำคัญในการขับเคลื่อนการแก้ไขปัญหาการตั้งครรภ์ในวัยรุ่นอย่างเป็นรูปธรรม จนในที่สุด พระราชบัญญัติการป้องกันและแก้ไขปัญหาการตั้งครรภ์ในวัยรุ่น พ.ศ. 2559 ได้ประกาศในราชกิจจานุเบกษาเมื่อวันที่ 31 มีนาคม พ.ศ. 2559 และมีผลบังคับใช้ตั้งแต่วันที่ 29 กรกฎาคม พ.ศ. 2559 ซึ่งหนึ่งในกลไกสนับสนุนการขับเคลื่อนการดำเนินงานตามพระราชบัญญัตินี้ให้สำเร็จก็คือ การติดตามข้อมูลสถานการณ์ที่เกี่ยวข้องกับพฤติกรรม การมีเพศสัมพันธ์ และการคลอดบุตรของวัยรุ่น สำนักอนามัยการเจริญพันธุ์ กรมอนามัย เห็นความสำคัญของการรวบรวมข้อมูลสถานการณ์แม่วัยรุ่นของประเทศไทย ซึ่งจำเป็นต้องใช้เพื่อการกำหนดยุทธศาสตร์ การดำเนินงาน การติดตาม และประเมินผลการดำเนินงานทั้งในระดับประเทศและในระดับพื้นที่ ตลอดจนนำข้อมูลที่มีการรวบรวมอย่างเป็นระบบนี้ไปใช้อ้างอิงในระดับชาติ ดังนั้นจึงได้จัดทำสถิติการคลอดแม่วัยรุ่นประเทศไทยขึ้น โดยนำเสนอทั้งข้อมูลการเฝ้าระวังพฤติกรรมการมีเพศสัมพันธ์ การคุมกำเนิด และโรคติดต่อทางเพศสัมพันธ์ ในวัยรุ่นที่สำรวจข้อมูลโดยสำนักระบาดวิทยา กรมควบคุมโรค และข้อมูลการคลอดจากฐานข้อมูลทะเบียนราษฎร ที่ได้รับจากสำนักนโยบายและยุทธศาสตร์ สำนักงานปลัดกระทรวงสาธารณสุข ซึ่งได้ประกาศอย่างเป็นทางการ นำมาวิเคราะห์อัตราการคลอดและร้อยละการคลอดของแม่วัยรุ่น นำเสนอทั้งข้อมูลระดับประเทศ รายเขตสุขภาพ และรายจังหวัด ตั้งแต่ พ.ศ. 2546 จนถึง พ.ศ. 2558 เพื่อให้เห็นแนวโน้มของสถานการณ์ตั้งแต่อดีตจนถึงปัจจุบัน

สำนักอนามัยการเจริญพันธุ์ กรมอนามัย หวังว่าการรวบรวมข้อมูลสถิติการคลอดของแม่วัยรุ่นประเทศไทย พ.ศ. 2558 นี้จะเป็นประโยชน์ต่อการดำเนินงานเพื่อป้องกันและแก้ไขปัญหาการตั้งครรภ์ในวัยรุ่น หากมีคำแนะนำหรือข้อเสนอแนะประการใด กรุณาแจ้งมายังกลุ่มบริหารยุทธศาสตร์ สำนักอนามัยการเจริญพันธุ์ กรมอนามัย กระทรวงสาธารณสุข จะเป็นพระคุณยิ่ง คณะผู้จัดทำยินดีรับฟังทุกคำแนะนำและความคิดเห็นจากทุกท่านเพื่อนำมาปรับปรุงให้ดียิ่งขึ้นในโอกาสต่อไป



# บทสรุปสำหรับผู้บริหาร

จากข้อมูลการสำรวจพฤติกรรมการณ์มีเพศสัมพันธ์และการคุมกำเนิด ในการเฝ้าระวังพฤติกรรมที่สัมพันธ์กับการติดเชื้อเอชไอวีในกลุ่มนักเรียนประเทศไทย โดยสำนักกระบาดวิทยา กรมควบคุมโรค กระทรวงสาธารณสุข ใน พ.ศ. 2556 แนวโน้มการมีเพศสัมพันธ์ของวัยรุ่นทั้งเพศชายและหญิงค่อย ๆ เพิ่มขึ้นในช่วง พ.ศ. 2547 เรื่อยมาจนสูงที่สุดใน พ.ศ. 2554 หลังจากนั้นลดลงมาอยู่ในระดับที่ค่อนข้างคงที่ตั้งแต่ พ.ศ. 2555 เป็นต้นมา โดยประมาณ 1 ใน 4 ของนักเรียนชายชั้นมัธยมศึกษาปีที่ 5 และ 1 ใน 5 ของนักเรียนหญิงชั้นมัธยมศึกษาปีที่ 5 เคยมีเพศสัมพันธ์แล้ว และประมาณ 1 ใน 2 ของนักเรียนชั้นประกาศนียบัตรวิชาชีพปีที่ 2 ทั้งเพศชายและหญิงเคยมีเพศสัมพันธ์แล้ว ส่วนแนวโน้มการใช้ถุงยางอนามัยในการมีเพศสัมพันธ์ครั้งแรกของนักเรียนทั้ง 2 ระดับ เพิ่มขึ้นเรื่อย ๆ ตั้งแต่ พ.ศ. 2556-2558 โดยนักเรียนชั้นมัธยมศึกษาปีที่ 5 มีการใช้ถุงยางอนามัยในการมีเพศสัมพันธ์ครั้งแรกประมาณร้อยละ 70 และนักเรียนชั้นประกาศนียบัตรวิชาชีพปีที่ 2 มีการใช้ถุงยางอนามัยในการมีเพศสัมพันธ์ครั้งแรกประมาณร้อยละ 65 ส่วนการป่วยด้วยโรคติดต่อทางเพศสัมพันธ์ในวัยรุ่นและเยาวชนอายุ 15-24 ปี มีอัตราเพิ่มสูงขึ้นอย่างต่อเนื่องในระยะเวลา 5 ปีที่ผ่านมา จากอัตรา 80.8 ต่อประชากรอายุ 15-24 ปี 100,000 คน ใน พ.ศ. 2553 เป็น 127.08 ต่อประชากรอายุ 15-24 ปี 100,000 คน ใน พ.ศ. 2558

ส่วนอัตราการคลอดในวัยรุ่นของประเทศไทยนั้นเริ่มมีอัตราการเพิ่มสูงขึ้นอย่างเห็นได้ชัดในระหว่าง พ.ศ. 2543-2555 โดยอัตราการคลอดในวัยรุ่นอายุ 15-19 ปี ต่อประชากรหญิงอายุ 15-19 ปี 1,000 คน เพิ่มจาก 31.1 เป็น 53.4 ส่วนอัตราการคลอดในวัยรุ่นอายุ 10-14 ปี ต่อประชากรหญิงอายุ 10-14 ปี 1,000 คน เพิ่มจาก 0.5 เป็น 1.8 หลังจากนั้นในระหว่าง พ.ศ. 2556-2558 อัตราการคลอดในวัยรุ่นทั้ง 2 กลุ่มอายุ มีแนวโน้มลดลงเท่ากับ 44.8 ต่อประชากรหญิงอายุ 15-19 ปี 1,000 คน และ 1.5 ต่อประชากรหญิงอายุ 10-14 ปี 1,000 คน ใน พ.ศ. 2558 โดยอัตราการคลอดในวัยรุ่นจำแนกรายเขตสุขภาพ พ.ศ. 2558 พบจำนวน 7 เขตสุขภาพที่มีอัตราการคลอดในวัยรุ่นอายุ 15-19 ปี สูงกว่า 44.8 ต่อประชากรหญิงอายุ 15-19 ปี 1,000 คน ได้แก่ เขตสุขภาพที่ 3, 4, 5, 6, 8, 9 และ 11 ส่วนอัตราการคลอดในวัยรุ่นอายุ 15-19 ปีรายจังหวัด พบว่าจังหวัดที่มีอัตราคลอดในหญิงอายุ 15-19 ปี สูงที่สุดในระดับ 60-66.8 มีจำนวน 5 จังหวัด ได้แก่ ชลบุรี (66.8) นครนายก (65.4) ระยอง (65.3) ประจวบคีรีขันธ์ (65.1) และสมุทรสาคร (63.9) นอกจากนี้สถานการณ์การคลอดซ้ำในวัยรุ่นยังคงอยู่ในระดับสูง โดยอัตราการคลอดซ้ำในหญิงอายุ 15-19 ปี มีแนวโน้มสูงขึ้นอย่างต่อเนื่องในระยะ 5 ปีที่ผ่านมาเท่ากับร้อยละ 11.3, 11.8, 11.9 , 12.5 และ 12.8 ในช่วง พ.ศ. 2553-2557 ตามลำดับ ส่วนใน พ.ศ. 2558 อัตราการคลอดซ้ำในหญิงอายุ 15-19 ปี ลดลงเล็กน้อย เท่ากับร้อยละ 12.5

ปัจจุบันเป็นที่ยอมรับแล้วว่าการตั้งครรภ์ของวัยรุ่นส่งผลกระทบต่อสุขภาพและสังคมในหลาย ๆ ด้าน จำเป็นที่ทุกฝ่ายที่เกี่ยวข้องจะต้องร่วมกันเร่งดำเนินการป้องกันและแก้ไขปัญหาอย่างจริงจัง ทั้งปัญหาการตั้งครรภ์ในวัยรุ่น และปัญหาการตั้งครรภ์ซ้ำในวัยรุ่นที่ยังคงมีความสำคัญ ทุกฝ่ายควรมีมาตรการดำเนินงานเชิงรุกเข้าไปในระดับพื้นที่อย่างต่อเนื่องจริงจัง รวมทั้งจำเป็นต้องมีระบบการรายงานสถานการณ์ปัญหาที่ถูกต้องแม่นยำเพื่อให้สามารถกำหนดนโยบาย วางแผน กำกับ ติดตาม และประเมินผลการดำเนินงานได้อย่างถูกต้อง บนพื้นฐานของสถานการณ์จริงที่เกิดขึ้น ทั้งนี้เพื่อนำไปสู่เป้าหมายการเกิดอย่างมีคุณภาพของประชากรไทย และเจริญเติบโตเป็นกำลังสำคัญในการพัฒนาประเทศชาติให้เจริญรุ่งเรืองสืบไป

# สารบัญ

	หน้า
คำนำ	III
บทสรุปสำหรับผู้บริหาร	V
<b>ส่วนที่ 1 พฤติกรรมการมีเพศสัมพันธ์ การคุมกำเนิด และโรคติดต่อทางเพศสัมพันธ์ของวัยรุ่น</b>	<b>1</b>
1.1 ร้อยละของนักเรียนที่เคยมีเพศสัมพันธ์	1
1.2 ร้อยละของนักเรียนที่ใช้ถุงยางอนามัยในการมีเพศสัมพันธ์ครั้งแรก	3
1.3 ร้อยละของนักเรียนที่ใช้ถุงยางอนามัยในการมีเพศสัมพันธ์ครั้งล่าสุด	5
1.4 ร้อยละของนักเรียนที่คุมกำเนิดด้วยวิธีที่เชื่อถือได้เมื่อมีเพศสัมพันธ์ครั้งล่าสุดกับแฟนหรือคู่อุปการ	7
1.5 อัตราป่วยด้วยโรคติดต่อทางเพศสัมพันธ์ในวัยรุ่นและเยาวชน อายุ 15-24 ปี	9
<b>ส่วนที่ 2 สถานการณ์การคลอดบุตรในวัยรุ่น</b>	<b>11</b>
2.1 อัตราการคลอดในวัยรุ่น ในระดับประเทศ	11
2.2 จำนวนและร้อยละการคลอดในวัยรุ่น ในระดับประเทศ	14
2.3 อัตราการคลอดในวัยรุ่นอายุ 10-14 ปี และ 15-19 ปี รายจังหวัด แยกตามเขตสุขภาพ ปี พ.ศ. 2546-2558	16
2.4 อัตราการคลอดในวัยรุ่นแยกรายจังหวัด	68
<b>ส่วนที่ 3 จำนวนและร้อยละของการคลอดซ้ำในวัยรุ่น ในระดับประเทศ</b>	<b>147</b>
<b>ภาคผนวก</b>	<b>161</b>
ภาคผนวก ก. Template อัตราการคลอดมีชีพในหญิงอายุ 15-19 ปี	163
ภาคผนวก ข. Template อัตราการคลอดมีชีพในหญิงอายุ 10-14 ปี	165
ภาคผนวก ค. Template ร้อยละการตั้งครรภ์ซ้ำในหญิงอายุน้อยกว่า 20 ปี	167

# สารบัญรูปภาพ

		หน้า
รูปที่ 1	ร้อยละของนักเรียนชั้นมัธยมศึกษาปีที่ 5 ที่เคยมีเพศสัมพันธ์	1
รูปที่ 2	ร้อยละของนักเรียนชั้นประกาศนียบัตรวิชาชีพปีที่ 2 ที่เคยมีเพศสัมพันธ์	2
รูปที่ 3	ร้อยละของนักเรียนชั้นมัธยมศึกษาปีที่ 5 ที่ใช้ถุงยางอนามัยในการมีเพศสัมพันธ์ครั้งแรก	3
รูปที่ 4	ร้อยละของนักเรียนชั้นประกาศนียบัตรวิชาชีพปีที่ 2 ที่ใช้ถุงยางอนามัยในการมีเพศสัมพันธ์ครั้งแรก	4
รูปที่ 5	ร้อยละของนักเรียนชั้นมัธยมศึกษาปีที่ 5 ที่ใช้ถุงยางอนามัยในการมีเพศสัมพันธ์ครั้งล่าสุด	5
รูปที่ 6	ร้อยละของนักเรียนชั้นประกาศนียบัตรวิชาชีพปีที่ 2 ที่ใช้ถุงยางอนามัยในการมีเพศสัมพันธ์ครั้งล่าสุด	6
รูปที่ 7	ร้อยละของนักเรียนชั้นมัธยมศึกษาปีที่ 5 ที่คุมกำเนิดด้วยวิธีที่เชื่อถือได้เมื่อมีเพศสัมพันธ์ครั้งล่าสุดกับแฟนหรือคู่อีก	7
รูปที่ 8	ร้อยละของนักเรียนชั้นประกาศนียบัตรวิชาชีพปีที่ 2 ที่คุมกำเนิดด้วยวิธีที่เชื่อถือได้เมื่อมีเพศสัมพันธ์ครั้งล่าสุดกับแฟนหรือคู่อีก	8
รูปที่ 9	อัตราป่วยโรคติดต่อทางเพศสัมพันธ์ในวัยรุ่นและเยาวชน อายุ 15-24 ปี	9
รูปที่ 10	อัตราการคลอดในวัยรุ่นอายุ 10-14 ปี และ 15-19 ปี ต่อประชากรหญิงอายุ 10-14 ปี และ 15-19 ปี 1,000 คน	12
รูปที่ 11	แผนที่สารสนเทศภูมิศาสตร์ (GIS) แสดงอัตราการคลอดในวัยรุ่น อายุ 15-19 ปี พ.ศ. 2558	13
รูปที่ 12	ร้อยละการคลอดในมารดาอายุต่าง ๆ พ.ศ. 2546-2558	15
รูปที่ 13	อัตราการคลอดในวัยรุ่นอายุ 15-19 ปี ต่อประชากรหญิงอายุ 15-19 ปี 1,000 คน แยกรายเขตสุขภาพ ปี พ.ศ. 2558	67
รูปที่ 14-89	อัตราการคลอดในวัยรุ่นอายุ 15-19 ปี เปรียบเทียบ ระดับจังหวัด ระดับเขตสุขภาพ และระดับประเทศ	69-144
รูปที่ 90	อัตราการคลอดในวัยรุ่นอายุ 15-19 ปี เปรียบเทียบ ระดับจังหวัดและระดับประเทศ	145





# ส่วนที่ 1

## พฤติกรรมที่มีเพศสัมพันธ์ การคุมกำเนิด และโรคติดต่อทางเพศสัมพันธ์ของวัยรุ่น

### การมีเพศสัมพันธ์ การใช้ถุงยางอนามัยและการคุมกำเนิดในกลุ่มนักเรียน

แนวโน้มการมีเพศสัมพันธ์ของวัยรุ่นทั้งเพศชายและหญิงค่อย ๆ เพิ่มขึ้นในช่วง พ.ศ. 2547 เรื่อยมาจนสูงที่สุดใน พ.ศ. 2554 หลังจากนั้นลดลงมาอยู่ในระดับที่ค่อนข้างคงที่ตั้งแต่ พ.ศ. 2555 เป็นต้นมา โดยประมาณ 1 ใน 4 ของนักเรียนชายชั้นมัธยมศึกษาปีที่ 5 และ 1 ใน 5 ของนักเรียนหญิงชั้นมัธยมศึกษาปีที่ 5 มีเพศสัมพันธ์แล้ว และประมาณ 1 ใน 2 ของนักเรียนชั้นประกาศนียบัตรวิชาชีพ (ปวช.) ปีที่ 2 ทั้งชายและหญิง มีเพศสัมพันธ์แล้ว ส่วนแนวโน้มการใช้ถุงยางอนามัยในการมีเพศสัมพันธ์ครั้งแรกของนักเรียนทั้ง 2 ระดับ เพิ่มขึ้นเรื่อยๆ ตั้งแต่ปี 2556-2558 โดยนักเรียนชั้นมัธยมศึกษาปีที่ 5 มีการใช้ถุงยางอนามัยในการมีเพศสัมพันธ์ครั้งแรกประมาณร้อยละ 70 และนักเรียนชั้นประกาศนียบัตรวิชาชีพ (ปวช.) ปีที่ 2 มีการใช้ถุงยางอนามัยในการมีเพศสัมพันธ์ครั้งแรกประมาณร้อยละ 65

### 1.1 ร้อยละของนักเรียนที่เคยมีเพศสัมพันธ์

รูปที่ 1 ร้อยละของนักเรียนชั้นมัธยมศึกษาปีที่ 5 ที่เคยมีเพศสัมพันธ์

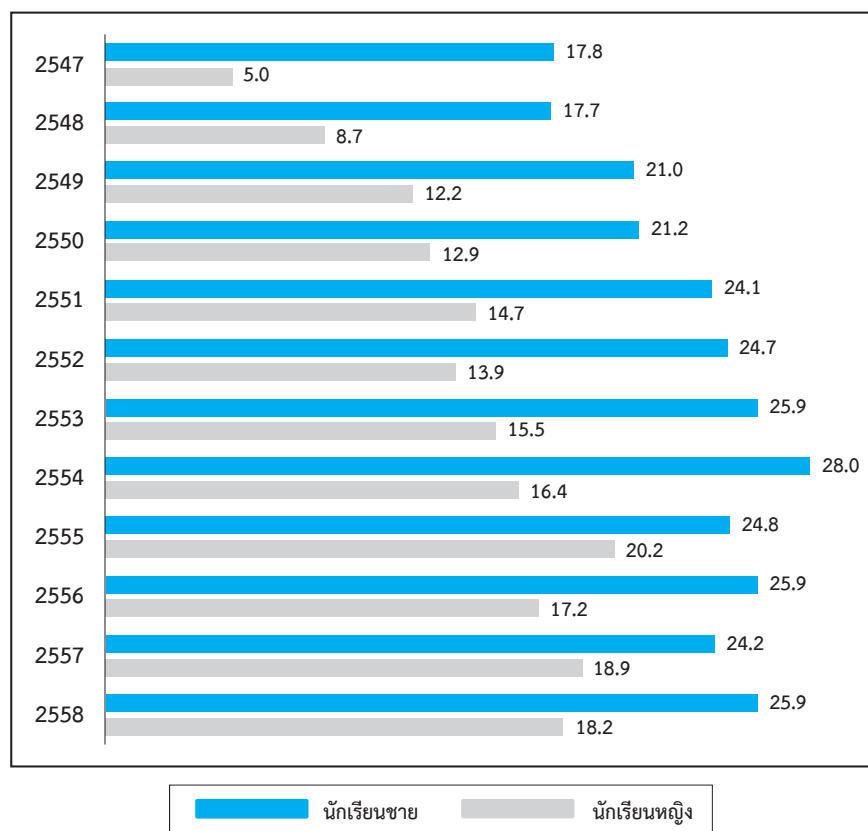

แหล่งข้อมูล : การเฝ้าระวังพฤติกรรมที่สัมพันธ์กับการติดเชื้อเอชไอวี กลุ่มนักเรียนประเทศไทย สำนักกระบวนวิชา กรมควบคุมโรค กระทรวงสาธารณสุข

รูปที่ 2 ร้อยละของนักเรียนชั้นประกาศนียบัตรวิชาชีพปีที่ 2 ที่เคยมีเพศสัมพันธ์

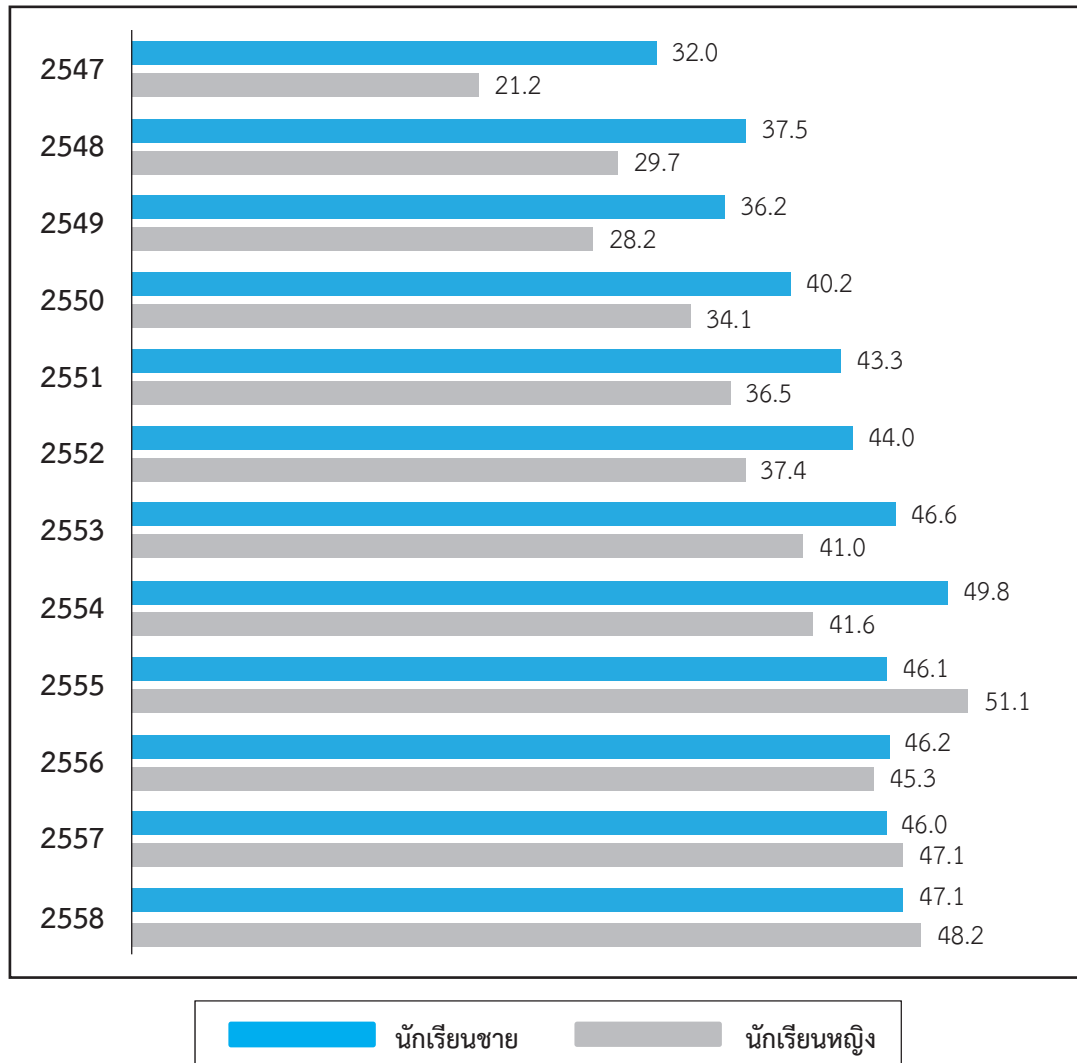

แหล่งข้อมูล : การเฝ้าระวังพฤติกรรมที่สัมพันธ์กับการติดเชื้อเอชไอวี กลุ่มนักเรียนประเทศไทย สำนักกระบาดวิทยา กรมควบคุมโรค กระทรวงสาธารณสุข

## 1.2 ร้อยละของนักเรียนที่ใช้ถุงยางอนามัยในการมีเพศสัมพันธ์ครั้งแรก

รูปที่ 3 ร้อยละของนักเรียนชั้นมัธยมศึกษาปีที่ 5 ที่ใช้ถุงยางอนามัยในการมีเพศสัมพันธ์ครั้งแรก

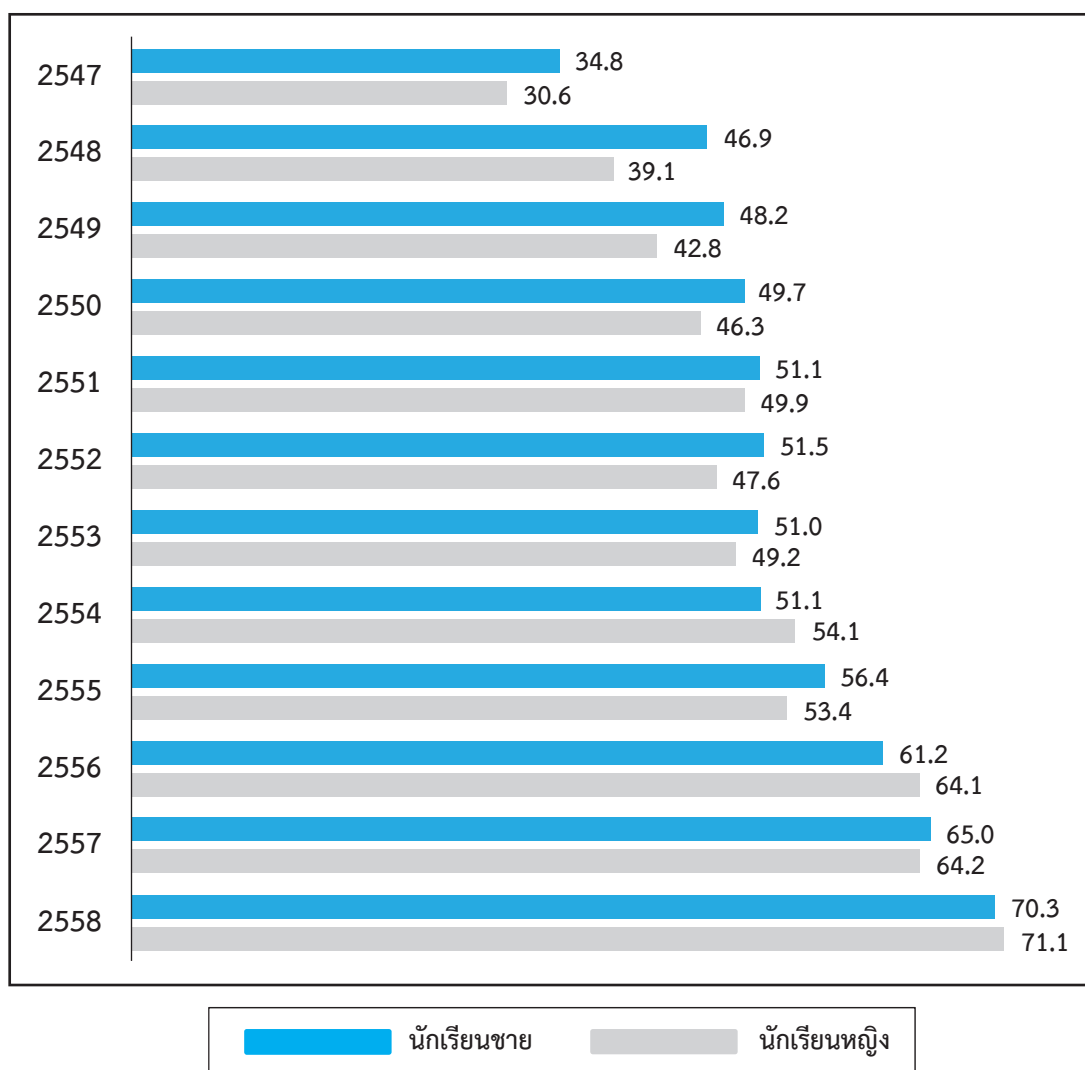

แหล่งข้อมูล : การเฝ้าระวังพฤติกรรมที่สัมพันธ์กับการติดเชื้อเอชไอวี กลุ่มนักเรียนประเทศไทย สำนักกระบาดวิทยา กรมควบคุมโรค กระทรวงสาธารณสุข

รูปที่ 4 ร้อยละของนักเรียนชั้นประกาศนียบัตรวิชาชีพปีที่ 2 ที่ใช้ถุงยางอนามัยในการมีเพศสัมพันธ์ครั้งแรก

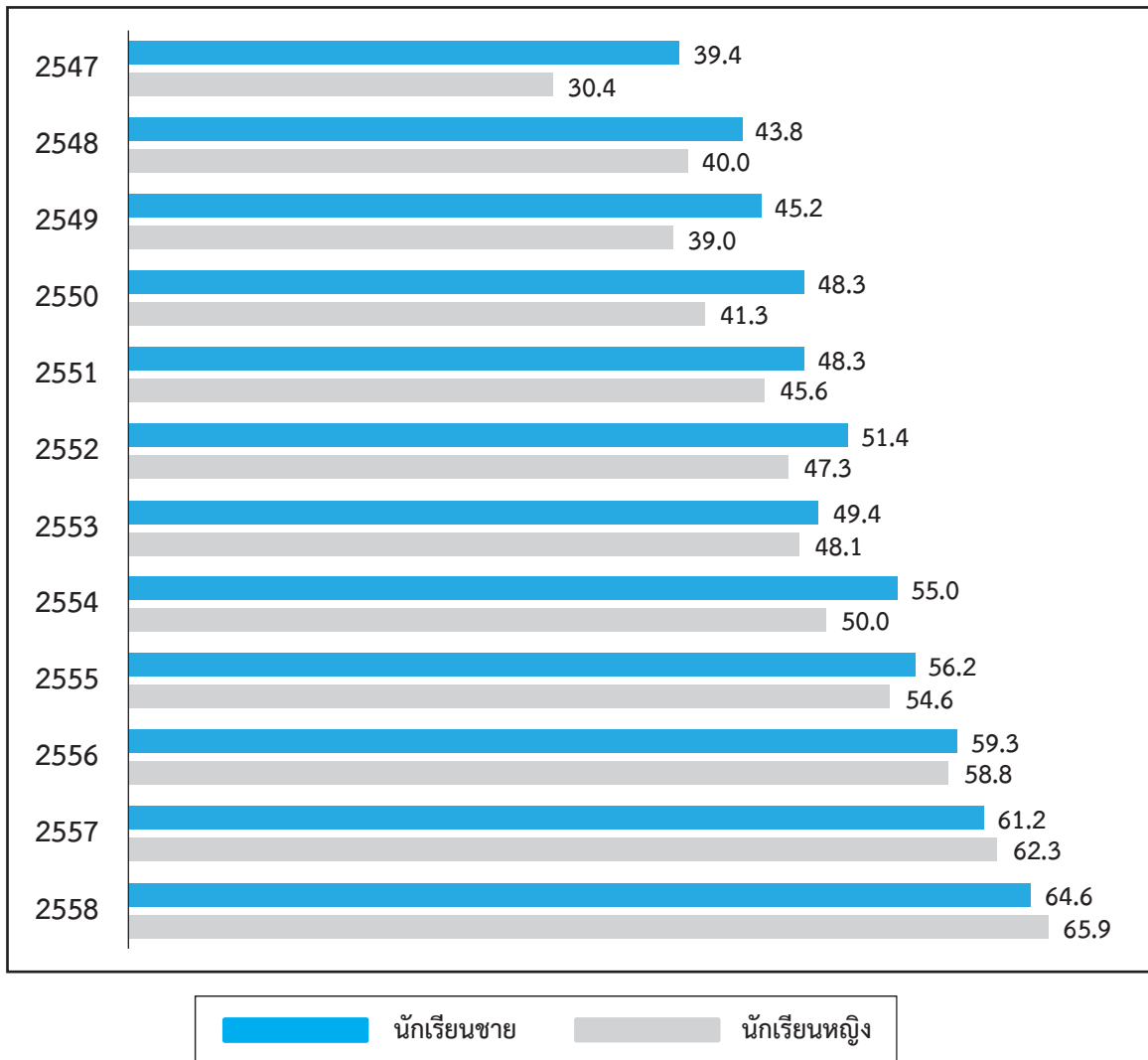

แหล่งข้อมูล : การเฝ้าระวังพฤติกรรมที่สัมพันธ์กับการติดเชื้อเอชไอวี กลุ่มนักเรียนประเทศไทย สำนักกระบวนศึกษา  
กรมควบคุมโรค กระทรวงสาธารณสุข

### 1.3 ร้อยละของนักเรียนที่ใช้ถุงยางอนามัยในการมีเพศสัมพันธ์ครั้งสุดท้าย

รูปที่ 5 ร้อยละของนักเรียนชั้นมัธยมศึกษาปีที่ 5 ที่ใช้ถุงยางอนามัยในการมีเพศสัมพันธ์ครั้งสุดท้าย

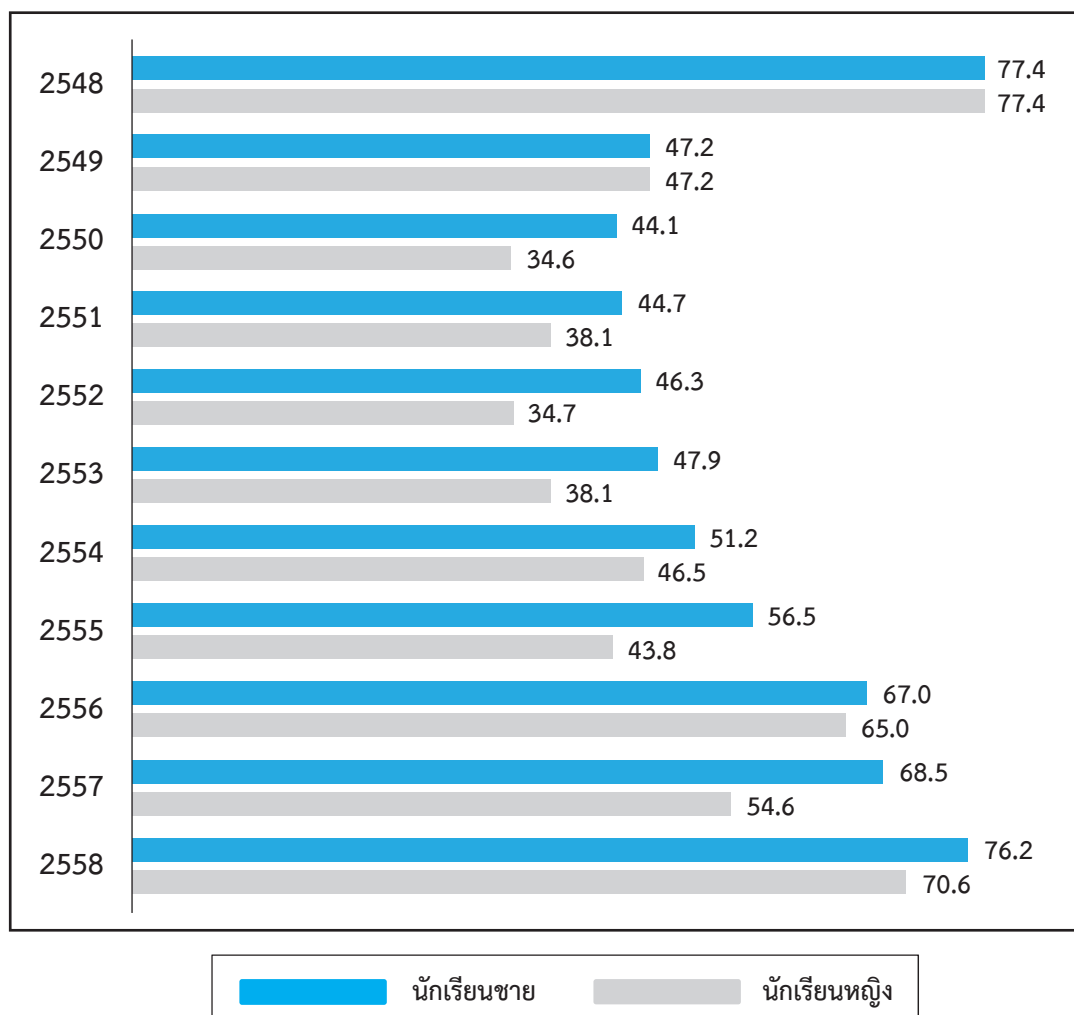

แหล่งข้อมูล : การเฝ้าระวังพฤติกรรมที่สัมพันธ์กับการติดเชื้อเอชไอวี กลุ่มนักเรียนประเทศไทย สำนักกระบวนวิทยากรมควบคุมโรค กระทรวงสาธารณสุข

รูปที่ 6 ร้อยละของนักเรียนชั้นประกาศนียบัตรวิชาชีพปีที่ 2 ที่ใช้ถุงยางอนามัยในการมีเพศสัมพันธ์ครั้งสุดท้าย

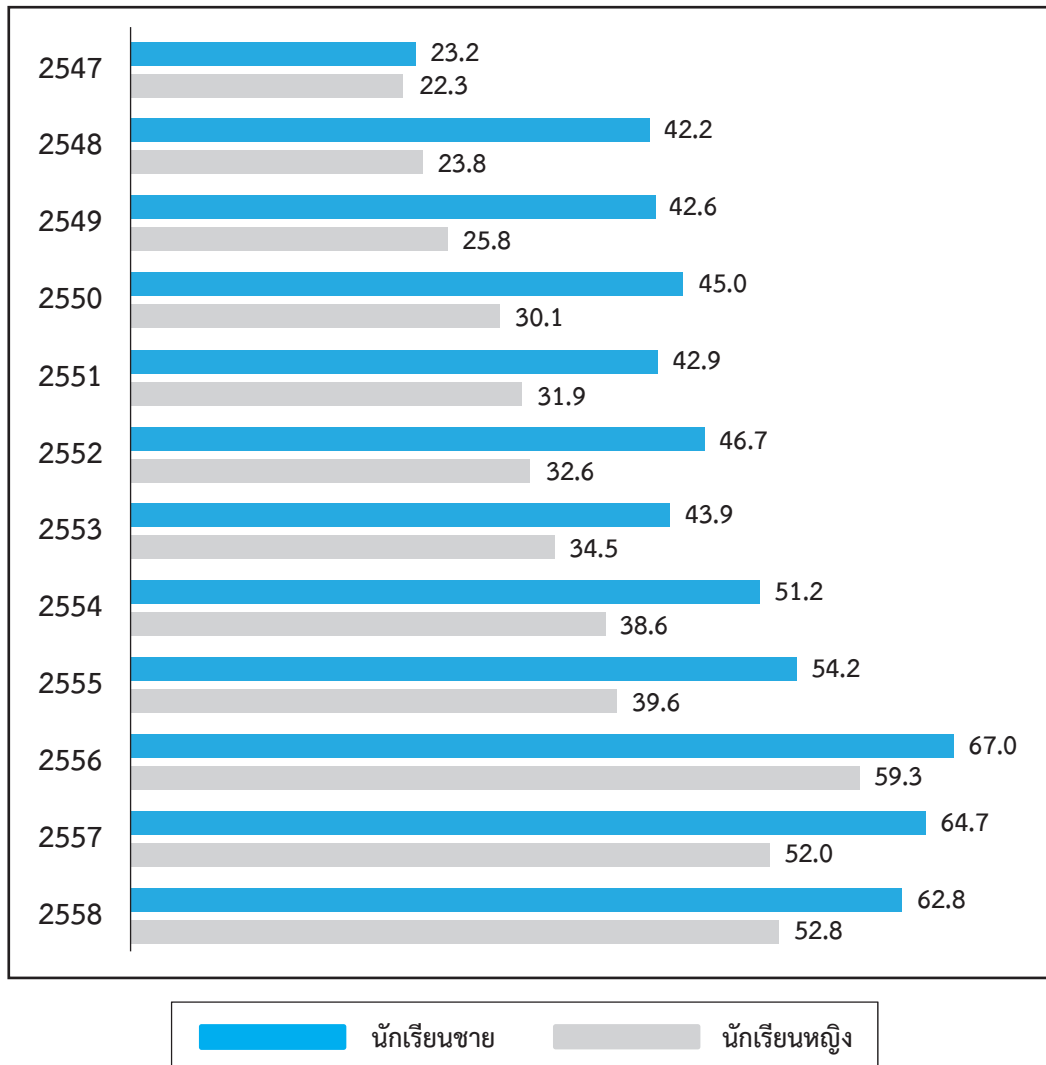

แหล่งข้อมูล : การเฝ้าระวังพฤติกรรมที่สัมพันธ์กับการติดเชื้อเอชไอวี กลุ่มนักเรียนประเทศไทย สำนักระบาดวิทยา  
กรมควบคุมโรค กระทรวงสาธารณสุข

1.4 ร้อยละของนักเรียนที่คุมกำเนิดด้วยวิธีที่เชื่อถือได้เมื่อมีเพศสัมพันธ์ครั้งสุดท้ายกับแฟนหรือคู่อรัก

รูปที่ 7 ร้อยละของนักเรียนชั้นมัธยมศึกษาปีที่ 5 ที่คุมกำเนิดด้วยวิธีที่เชื่อถือได้เมื่อมีเพศสัมพันธ์ครั้งสุดท้ายกับแฟนหรือคู่อรัก

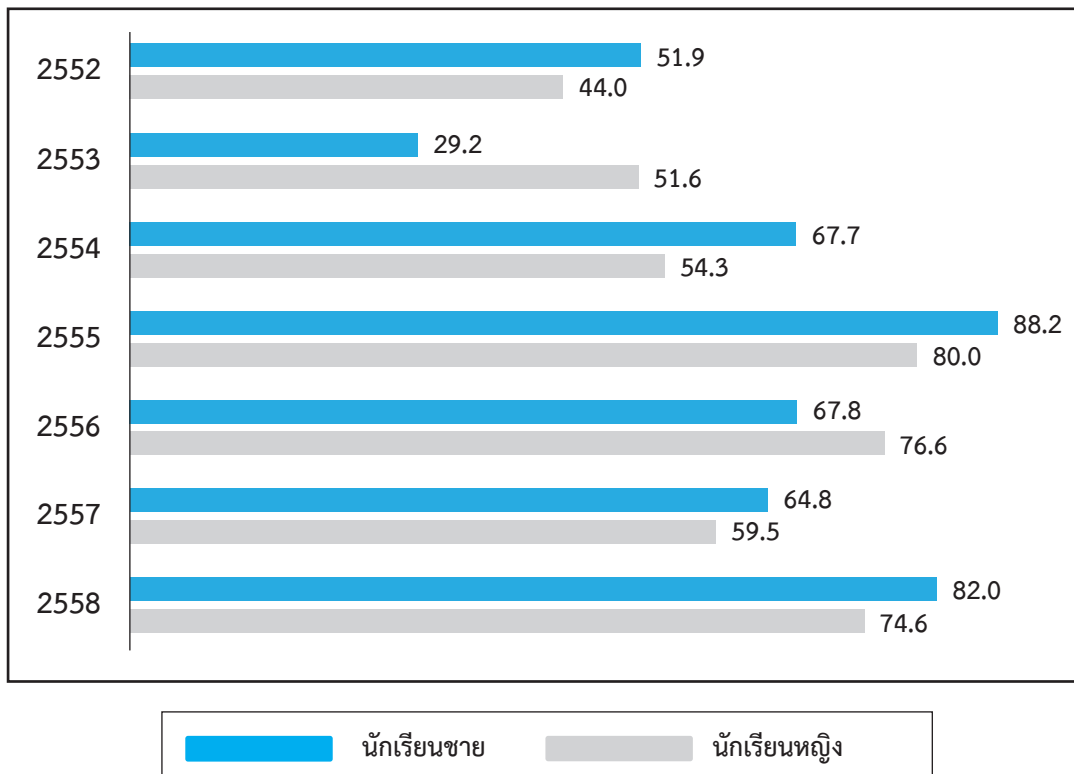

แหล่งข้อมูล : การเฝ้าระวังพฤติกรรมที่สัมพันธ์กับการติดเชื้อเอชไอวี กลุ่มนักเรียนประเทศไทย สำนักกระบวนวิทยากรมควบคุมโรค กระทรวงสาธารณสุข



รูปที่ 8 ร้อยละของนักเรียนชั้นประกาศนียบัตรวิชาชีพปีที่ 2 ที่คุมกำเนิดด้วยวิธีที่เชื่อถือได้เมื่อมีเพศสัมพันธ์ ครั้งล่าสุดกับแฟนหรือคู่อีก

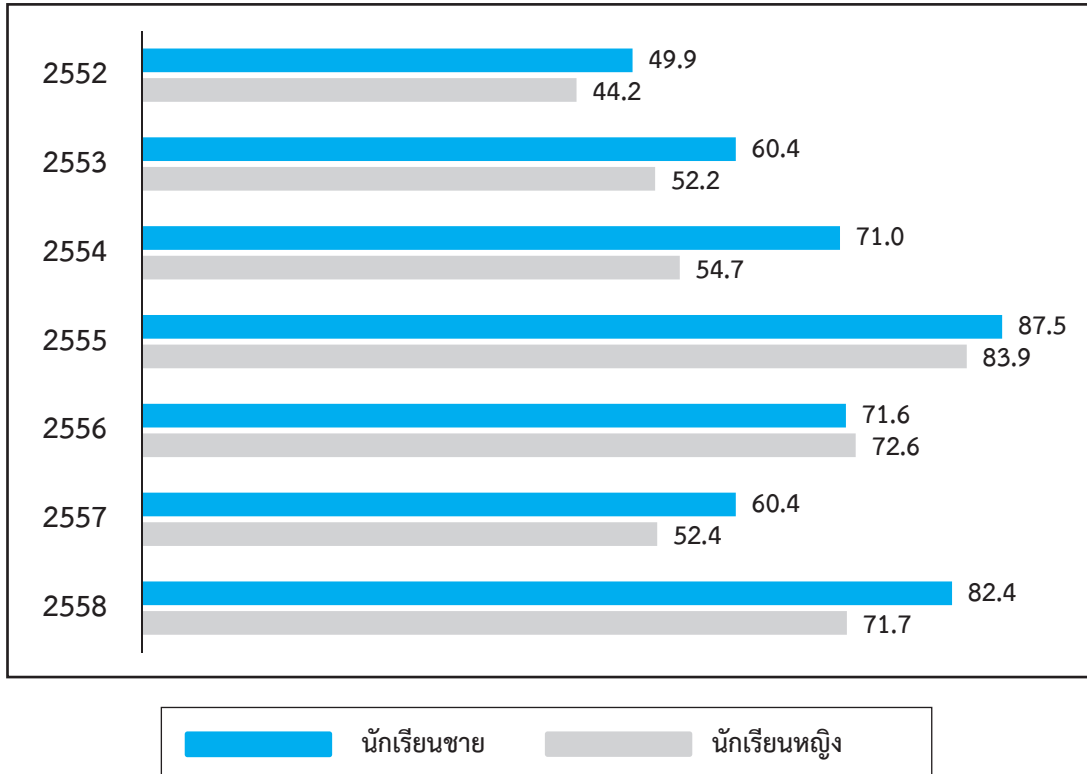

แหล่งข้อมูล : การสำรวจพฤติกรรมที่สัมพันธ์กับการติดเชื้อเอชไอวี กลุ่มนักเรียนประเทศไทย สำนักระบาดวิทยา  
กรมควบคุมโรค กระทรวงสาธารณสุข

## 1.5 อัตราป่วยด้วยโรคติดต่อทางเพศสัมพันธ์ในวัยรุ่นและเยาวชน อายุ 15-24 ปี

การป่วยด้วยโรคติดต่อทางเพศสัมพันธ์ในวัยรุ่นและเยาวชน อายุ 15-24 ปี มีอัตราเพิ่มสูงขึ้นอย่างต่อเนื่อง ในระยะเวลา 5 ปีที่ผ่านมา จากอัตรา 80.8 ต่อประชากรอายุ 15-24 ปี 100,000 คน ใน พ.ศ. 2553 เป็น 127.08 ต่อประชากรอายุ 15-24 ปี 100,000 คน ใน พ.ศ. 2558

รูปที่ 9 อัตราป่วยโรคติดต่อทางเพศสัมพันธ์ในวัยรุ่นและเยาวชน อายุ 15-24 ปี

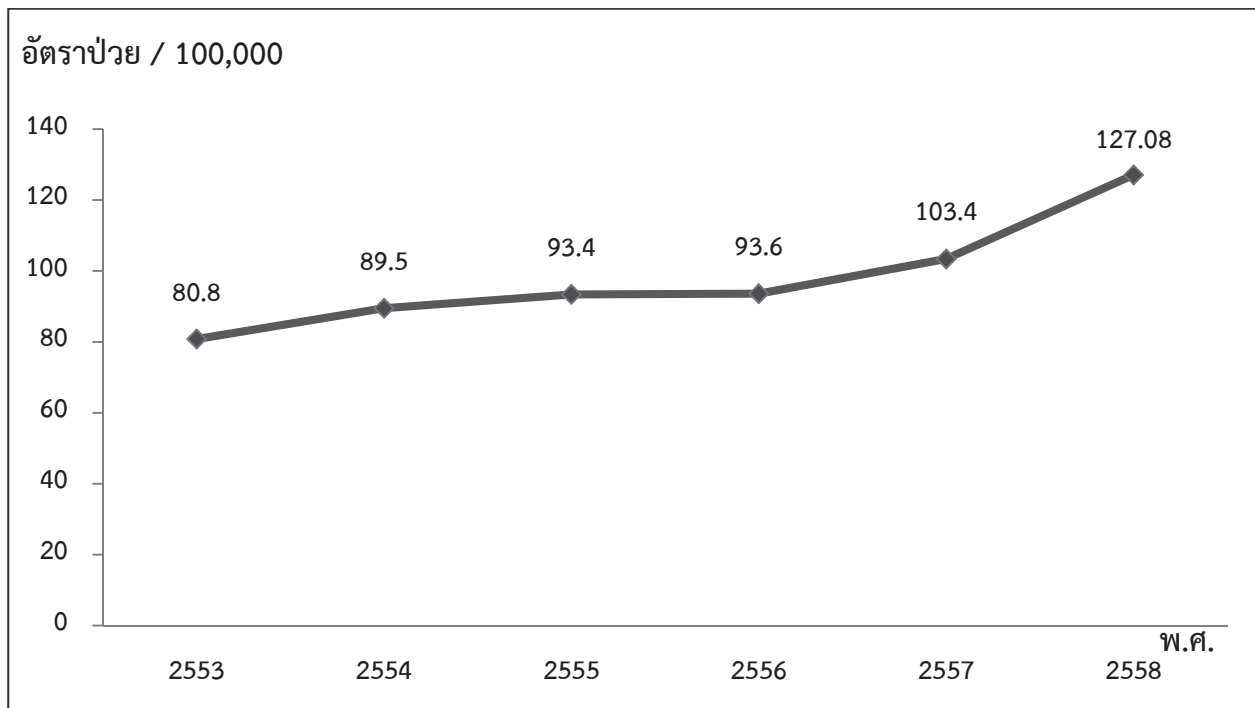

ที่มา : สำนักระบาดวิทยา กรมควบคุมโรค 2553-2558

\*\* ข้อมูลปี 2553-2557 โรคติดต่อทางเพศสัมพันธ์ที่ได้รับรายงานจำนวน 5 โรค ได้แก่ หนองใน หนองในเทียม แผลริมอ่อน กามโรคของต่อมและท่อน้ำเหลือง

\*\* ข้อมูลปี 2558 โรคติดต่อทางเพศสัมพันธ์ที่ได้รับรายงานจำนวน 8 โรค ได้แก่ ซิฟิลิส หนองใน หนองในเทียม แผลริมอ่อน ฝีมะม่วง เริ่มที่อวัยวะเพศ หูดอวัยวะเพศและทวารหนัก และโรคติดต่อทางเพศสัมพันธ์อื่น ๆ



# ส่วนที่ 2

## สถานการณ์การคลอดบุตรในวัยรุ่น

การคลอดของแม่อายุต่ำกว่า 20 ปี หมายถึงการคลอดมีชีพของมารดาวัยรุ่นหญิงอายุตั้งแต่ 10-19 ปี โดยสำนักอนามัยการเจริญพันธุ์ได้นำข้อมูลจากสำนักนโยบายและยุทธศาสตร์ สำนักงานปลัดกระทรวงสาธารณสุข ที่ได้รวบรวมข้อมูลจากฐานข้อมูลทะเบียนราษฎร กรมการปกครอง กระทรวงมหาดไทย และข้อมูล 43 แห่ง ที่ได้มีการประกาศอย่างเป็นทางการ เป็นสถิติอย่างเป็นทางการ นำมาวิเคราะห์และจัดทำเป็นอัตราการคลอด และร้อยละการคลอดในวัยรุ่น จำแนกเป็นระดับประเทศ ระดับเขตสุขภาพ และระดับจังหวัด รวมทั้งนำมาวิเคราะห์หาจำนวน และร้อยละของการคลอดซ้ำในวัยรุ่น ในระดับประเทศ ดังมีรายละเอียดในตาราง ที่ 1-92

### 2.1 อัตราการคลอดในวัยรุ่น ในระดับประเทศ

ตารางที่ 1 อัตราการคลอดในวัยรุ่นอายุ 10-14 ปี และ 15-19 ปี ต่อประชากรหญิงอายุ 10-14 ปี และ 15-19 ปี 1,000 คน

อัตราการคลอดในวัยรุ่นของประเทศไทย เริ่มมีอัตราการเพิ่มสูงขึ้น อย่างเห็นได้ชัดในช่วง พ.ศ. 2543-2555 โดยอัตราการคลอดในวัยรุ่นอายุ 15-19 ปี ต่อประชากรหญิงอายุ 15-19 ปี 1,000 คน เพิ่มจาก 31.1 เป็น 53.4 ส่วนอัตราการคลอดในวัยรุ่นอายุ 10-14 ปี ต่อประชากรหญิงอายุ 10-14 ปี 1,000 คน เพิ่มจาก 0.5 ต่อพัน เป็น 1.8 ต่อพัน หลังจากนั้นในระยะ พ.ศ. 2556-2558 อัตราการคลอดในวัยรุ่นทั้ง 2 กลุ่มอายุ มีแนวโน้มลดลง เท่ากับ 44.8 ต่อประชากรหญิงอายุ 15-19 ปี 1,000 คน และ 1.5 ต่อประชากรหญิงอายุ 10-14 ปี 1,000 คน ใน พ.ศ. 2558

ปี พ.ศ.	จำนวนหญิงคลอดอายุ 10-14 ปี	จำนวนประชากรหญิงอายุ 10-14 ปี ทั้งหมด	อัตรา : 1,000 (อายุ 10-14 ปี)	จำนวนหญิงคลอดอายุ 15-19 ปี	จำนวนประชากรหญิงอายุ 15-19 ปี ทั้งหมด	อัตรา : 1,000 (อายุ 15-19 ปี)
2535	1,963	3,043,126	0.6	123,382	3,033,187	40.7
2536	2,133	3,022,595	0.7	121,911	3,030,520	40.2
2537	2,106	2,831,320	0.7	122,406	2,862,166	42.8
2538	2,237	2,809,399	0.8	117,899	2,859,071	41.2
2539	1,703	2,787,842	0.6	113,272	2,851,841	39.7
2540	1,633	2,768,758	0.6	102,529	2,849,788	36.0
2541	1,761	2,743,777	0.6	110,996	2,840,054	39.1
2542	1,525	2,718,438	0.6	91,785	2,816,339	32.6
2543	1,444	2,683,263	0.5	86,675	2,783,514	31.1
2544	1,706	2,667,864	0.6	92,587	2,748,266	33.7
2545	1,641	2,352,588	0.7	93,554	2,468,136	37.9
2546	1,736	2,388,624	0.7	94,802	2,398,337	39.5

ปี พ.ศ.	จำนวนหญิง คลอด อายุ 10-14 ปี	จำนวน ประชากรหญิง อายุ 10-14 ปี ทั้งหมด	อัตรา : 1,000 (อายุ 10-14 ปี)	จำนวนหญิง คลอด อายุ 15-19 ปี	จำนวน ประชากรหญิง อายุ 15-19 ปี ทั้งหมด	อัตรา : 1,000 (อายุ 15-19 ปี)
2547	2,432	2,382,623	1.0	110,206	2,331,389	47.3
2548	2,549	2,369,156	1.1	113,048	2,293,588	49.3
2549	2,510	2,384,031	1.1	112,509	2,300,979	48.9
2550	2,616	2,395,156	1.1	116,086	2,333,403	49.7
2551	2,715	2,384,707	1.1	118,921	2,371,583	50.1
2552	2,908	2,339,177	1.2	119,828	2,390,695	50.1
2553	3,074	2,272,507	1.4	120,115	2,399,446	50.1
2554	3,398	2,196,350	1.6	128,763	2,413,063	53.4
2555	3,710	2,096,028	1.8	128,493	2,404,152	53.4
2556	3,415	2,024,332	1.7	121,960	2,386,492	51.1
2557	3,213	1,991,041	1.6	112,278	2,342,738	47.9
2558	2,988	1,963,728	1.5	101,301	2,262,832	44.8

รูปที่ 10 อัตราการคลอดในวัยรุ่นอายุ 10-14 ปี และ 15-19 ปี ต่อประชากรหญิงอายุ 10-14 ปี และ 15-19 ปี 1,000 คน

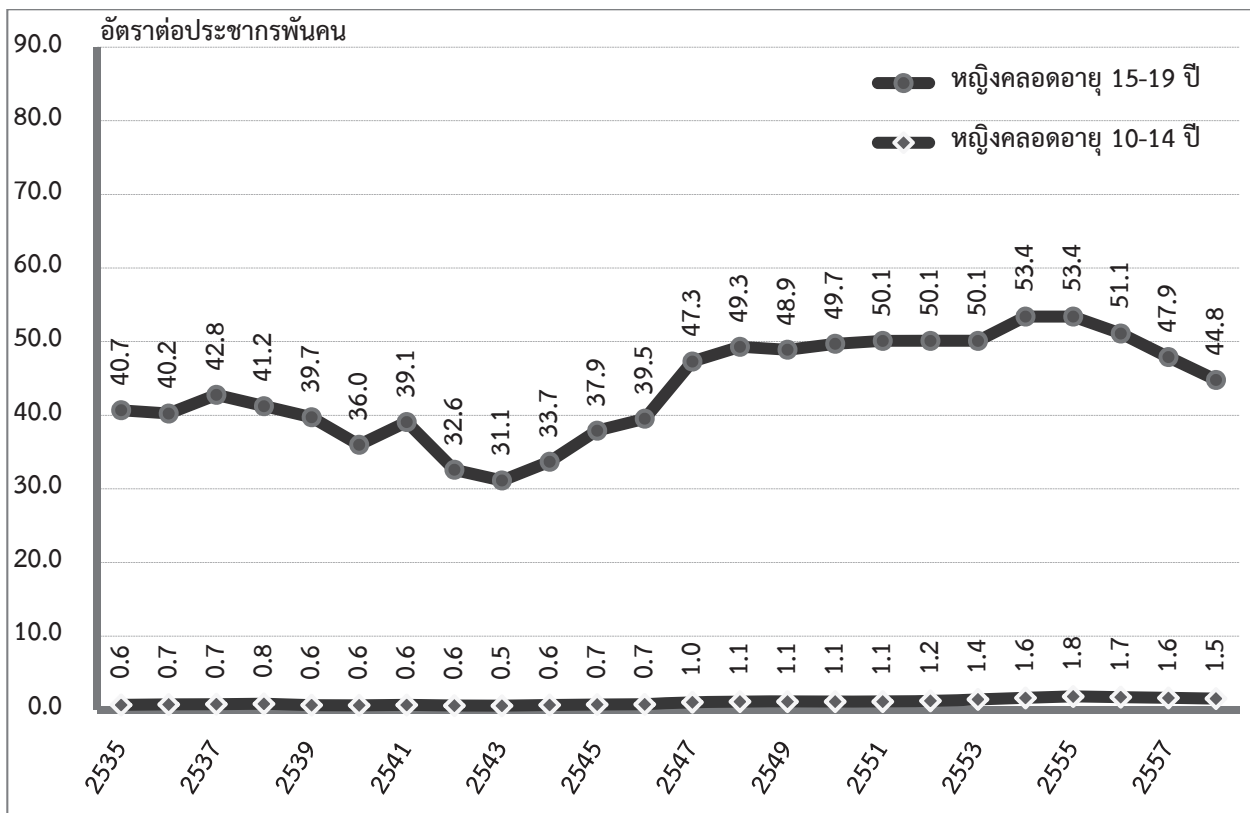

รูปที่ 11 แผนที่สารสนเทศภูมิศาสตร์ (GIS) แสดงอัตราการคลอดในวัยรุ่น อายุ 15-19 ปี พ.ศ. 2558

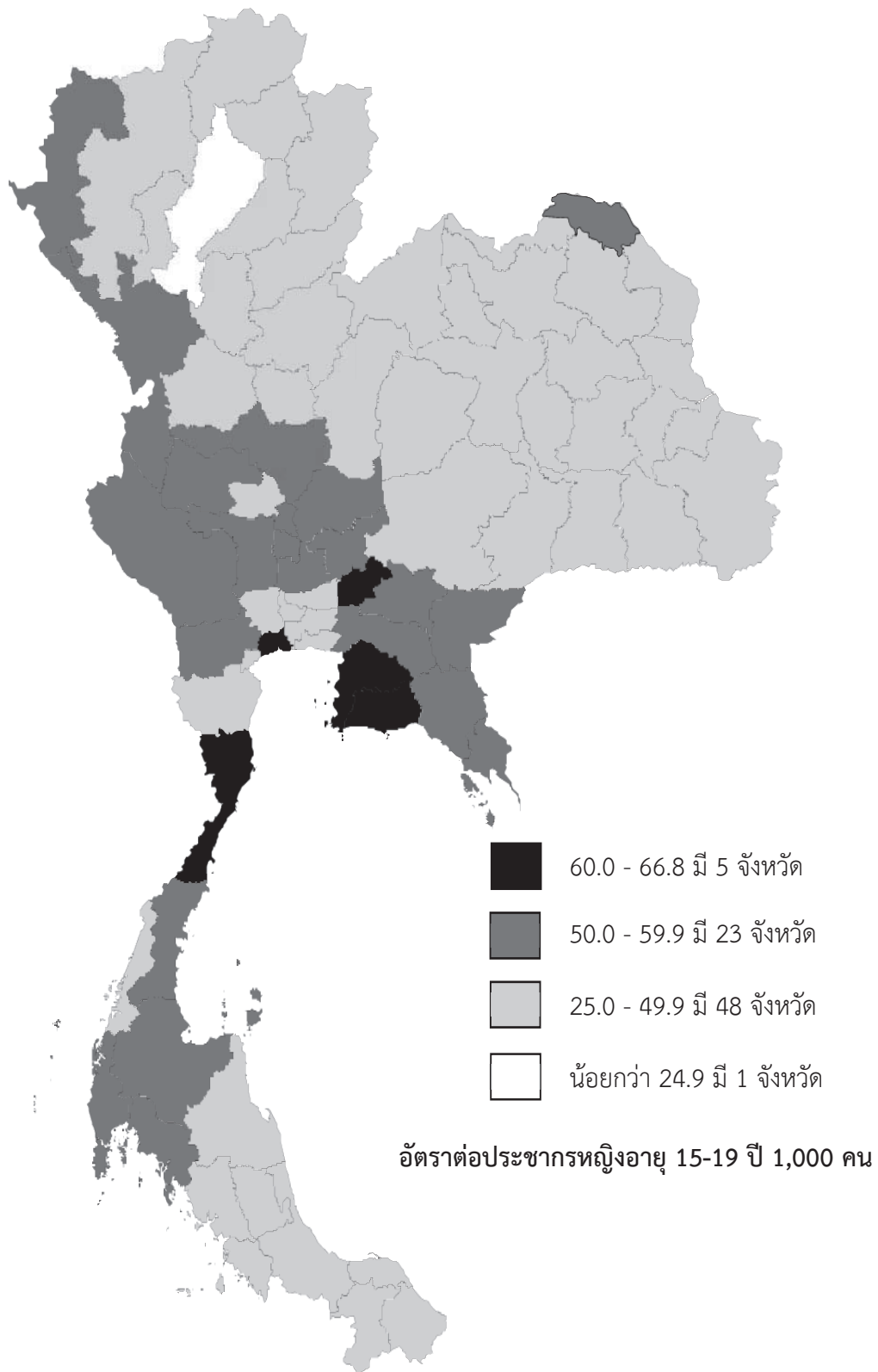

## 2.2 จำนวนและร้อยละการคลอดในวัยรุ่นอายุ ในระดับประเทศ

ตารางที่ 2 จำนวนการคลอดในวัยรุ่นอายุต่ำกว่า 20 ปี จำแนกตามกลุ่มอายุ

ปี พ.ศ.	จำนวนหญิงคลอดทั้งหมด	จำนวนหญิงคลอดอายุ 10-14 ปี	จำนวนหญิงคลอดอายุ 15-19 ปี	จำนวนหญิงคลอดอายุ 20-24 ปี	จำนวนหญิงคลอดอายุ 25-29 ปี	จำนวนหญิงคลอดอายุ 30-34 ปี	จำนวนหญิงคลอดอายุ 35-39 ปี	จำนวนหญิงคลอดอายุ 40 ปีขึ้นไป
2546	742,183	1,791	94,082	196,803	204,168	150,294	71,645	18,788
2547	813,069	2,469	110,206	211,286	222,280	165,006	78,157	20,295
2548	809,485	2,586	113,048	207,269	220,696	164,735	78,749	20,286
2549	793,623	2,545	112,509	201,431	216,527	160,586	77,869	20,143
2550	797,588	2,654	116,086	196,390	215,888	163,887	80,129	20,463
2551	784,256	2,745	118,921	189,741	209,960	161,205	78,687	21,102
2552	765,047	2,908	119,828	184,096	203,387	156,397	76,340	20,402
2553	761,689	3,074	120,115	180,904	201,051	158,349	77,125	20,291
2554	782,198	3,398	128,765	184,130	200,734	164,460	78,907	21,043
2555	780,975	3,710	128,493	185,075	196,268	165,481	80,690	20,650
2556	748,081	3,415	121,960	177,873	183,315	160,404	79,923	20,467
2557	711,805	3,213	112,277	167,723	172,886	155,602	79,380	20,184
2558	679,502	2,990	101,301	159,298	166,860	149,738	79,086	19,762

รูปที่ 12 ร้อยละการคลอดในมารดาในกลุ่มอายุต่าง ๆ พ.ศ. 2546-2558

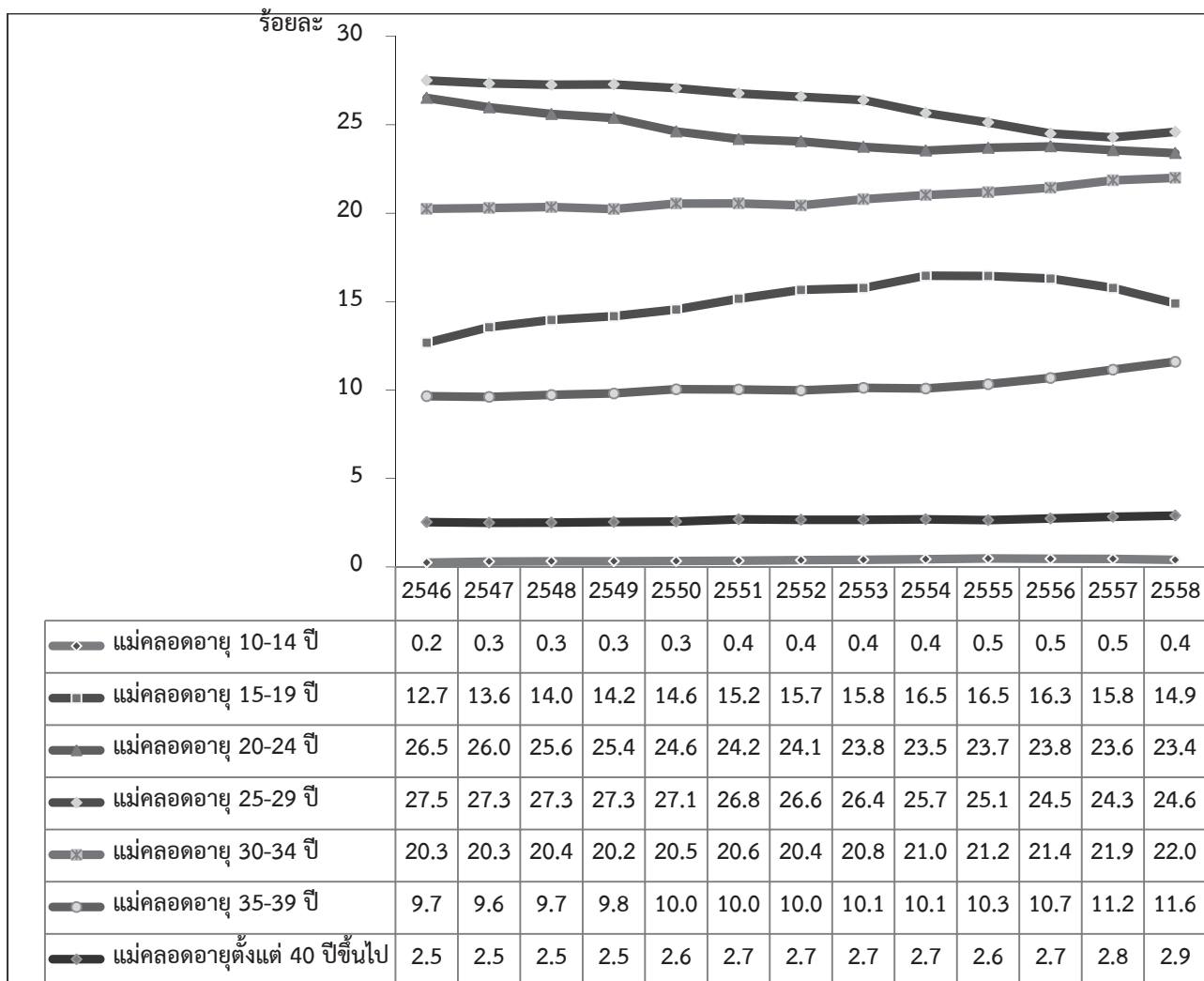



## 2.3 อัตราการคลอดในวัยรุ่นอายุ 10-14 ปี และ 15-19 ปี รายจังหวัด แยกตามเขตสุขภาพ ปี พ.ศ. 2546-2558

ตารางที่ 3 อัตราการคลอดในวัยรุ่นอายุ 10-14 ปี และ 15-19 ปี รายจังหวัด และเขตสุขภาพ พ.ศ. 2546

พ.ศ. 2546							
เขตพื้นที่	ชื่อจังหวัด	จำนวนหญิงคลอด 10-14 ปี	จำนวนประชากรกลางปีหญิง 10-14 ปี	อัตราต่อ 1,000	จำนวนหญิงคลอด 15-19 ปี	จำนวนประชากรกลางปีหญิง 15-19 ปี	อัตราต่อ 1,000
เขตสุขภาพที่ 1	เชียงราย	49	46,303	1.1	1,581	44,673	35.4
	เชียงใหม่	76	56,828	1.3	2,554	60,639	42.1
	น่าน	11	18,958	0.6	457	18,707	24.4
	พะเยา	4	17,835	0.2	429	18,484	23.2
	แพร่	2	16,385	0.1	354	16,535	21.4
	แม่ฮ่องสอน	29	10,900	2.7	532	10,691	49.8
	ลำปาง	10	28,245	0.4	621	27,637	22.5
	ลำพูน	5	14,334	0.3	418	14,394	29.0
<b>รวมเขตสุขภาพที่ 1</b>		<b>186</b>	<b>209,788</b>	<b>0.9</b>	<b>6,946</b>	<b>211,760</b>	<b>32.8</b>
เขตสุขภาพที่ 2	ตาก	44	20,131	2.2	1,190	19,535	60.9
	พิษณุโลก	19	30,314	0.6	1,202	31,648	38.0
	เพชรบูรณ์	23	37,280	0.6	1,219	39,097	31.2
	สุโขทัย	12	21,301	0.6	682	21,061	32.4
	อุตรดิตถ์	9	16,299	0.6	471	16,033	29.4
<b>รวมเขตสุขภาพที่ 2</b>		<b>107</b>	<b>125,325</b>	<b>0.9</b>	<b>4,764</b>	<b>127,374</b>	<b>37.4</b>
เขตสุขภาพที่ 3	กำแพงเพชร	30	28,589	1.0	1,158	28,549	40.6
	ชัยนาท	7	11,651	0.6	345	11,210	30.8
	นครสวรรค์	24	39,754	0.6	1,549	38,769	40.0
	พิจิตร	14	20,385	0.7	706	20,247	34.9
	อุทัยธานี	6	12,118	0.5	518	12,164	42.6
<b>รวมเขตสุขภาพที่ 3</b>		<b>81</b>	<b>112,497</b>	<b>0.7</b>	<b>4,276</b>	<b>110,939</b>	<b>38.5</b>

พ.ศ. 2546							
เขตพื้นที่	ชื่อจังหวัด	จำนวนหญิงคลอด 10-14 ปี	จำนวนประชากรกลางปีหญิง 10-14 ปี	อัตราต่อ 1,000	จำนวนหญิงคลอด 15-19 ปี	จำนวนประชากรกลางปีหญิง 15-19 ปี	อัตราต่อ 1,000
เขตสุขภาพที่ 4	นครนายก	15	8,841	1.7	415	8,831	47.0
	นนทบุรี	41	30,708	1.3	1,422	29,486	48.2
	ปทุมธานี	27	25,331	1.1	963	24,435	39.4
	พระนครศรีอยุธยา	26	25,461	1.0	1,145	24,947	45.9
	ลพบุรี	29	26,225	1.1	1,221	26,517	46.0
	สระบุรี	21	22,841	0.9	1,106	21,597	51.2
	สิงห์บุรี	6	7,062	0.8	340	7,275	46.7
	อ่างทอง	5	9,403	0.5	404	9,618	42.0
<b>รวมเขตสุขภาพที่ 4</b>		<b>170</b>	<b>155,872</b>	<b>1.1</b>	<b>7,016</b>	<b>152,706</b>	<b>45.9</b>
เขตสุขภาพที่ 5	กาญจนบุรี	31	30,750	1.0	1,483	31,390	47.2
	นครปฐม	32	29,710	1.1	1,664	30,793	54.0
	ประจวบคีรีขันธ์	17	18,158	0.9	1,027	18,352	56.0
	เพชรบุรี	11	16,452	0.7	834	17,232	48.4
	ราชบุรี	31	29,500	1.1	1,460	30,157	48.4
	สมุทรสงคราม	1	6,611	0.2	263	6,869	38.3
	สมุทรสาคร	19	17,496	1.1	1,047	16,667	62.8
	สุพรรณบุรี	27	30,572	0.9	1,407	32,203	43.7
<b>รวมเขตสุขภาพที่ 5</b>		<b>169</b>	<b>179,249</b>	<b>0.9</b>	<b>9,185</b>	<b>183,663</b>	<b>50.0</b>
เขตสุขภาพที่ 6	จันทบุรี	27	19,174	1.4	949	19,161	49.5
	ฉะเชิงเทรา	25	24,542	1.0	1,040	24,551	42.4
	ชลบุรี	71	40,914	1.7	2,823	40,654	69.4
	ตราด	9	8,582	1.0	411	8,495	48.4
	ปราจีนบุรี	19	16,800	1.1	705	16,606	42.5
	ระยอง	38	20,205	1.9	1,283	19,263	66.6
	สมุทรปราการ	32	38,462	0.8	1,777	37,091	47.9
	สระแก้ว	27	21,744	1.2	776	22,035	35.2
<b>รวมเขตสุขภาพที่ 6</b>		<b>248</b>	<b>190,423</b>	<b>1.3</b>	<b>9,764</b>	<b>187,856</b>	<b>52.0</b>

พ.ศ. 2546							
เขตพื้นที่	ชื่อจังหวัด	จำนวน หญิงคลอด 10-14 ปี	จำนวน ประชากรกลางปี หญิง 10-14 ปี	อัตรา ต่อ 1,000	จำนวน หญิงคลอด 15-19 ปี	จำนวน ประชากรกลางปี หญิง 15-19 ปี	อัตรา ต่อ 1,000
เขตสุขภาพที่ 7	กาฬสินธุ์	13	39,400	0.3	1,492	40,208	37.1
	ขอนแก่น	29	67,413	0.4	2,482	69,332	35.8
	มหาสารคาม	8	35,739	0.2	1,062	34,370	30.9
	ร้อยเอ็ด	16	51,457	0.3	1,315	50,414	26.1
รวมเขตสุขภาพที่ 7		66	194,009	0.3	6,351	194,324	32.7
เขตสุขภาพที่ 8	นครพนม	14	28,246	0.5	940	28,902	32.5
	บึงกาฬ	-	-	-	-	-	-
	เลย	8	23,954	0.3	889	23,971	37.1
	สกลนคร	16	44,392	0.4	1,622	47,001	34.5
	หนองคาย	21	35,742	0.6	1,250	35,121	35.6
	หนองบัวลำภู	3	19,976	0.2	788	20,447	38.5
	อุดรธานี	37	62,132	0.6	2,765	62,471	44.3
รวมเขตสุขภาพที่ 8		99	214,442	0.5	8,254	217,913	37.9
เขตสุขภาพที่ 9	ชัยภูมิ	16	42,847	0.4	1,268	42,928	29.5
	นครราชสีมา	56	95,759	0.6	3,387	98,935	34.2
	บุรีรัมย์	29	60,832	0.5	1,940	61,150	31.7
	สุรินทร์	20	55,558	0.4	1,456	55,996	26.0
รวมเขตสุขภาพที่ 9		121	254,996	0.5	8,051	259,009	31.1
เขตสุขภาพที่ 10	มุกดาหาร	6	13,305	0.5	421	15,099	27.9
	ยโสธร	10	21,059	0.5	598	21,310	28.1
	ศรีสะเกษ	16	57,420	0.3	1,512	58,886	25.7
	อำนาจเจริญ	4	15,108	0.3	339	14,835	22.9
	อุบลราชธานี	41	75,411	0.5	2,476	74,229	33.4
รวมเขตสุขภาพที่ 10		77	182,303	0.4	5,346	184,359	29.0

พ.ศ. 2546							
เขตพื้นที่	ชื่อจังหวัด	จำนวน หญิงคลอด 10-14 ปี	จำนวน ประชากรกลางปี หญิง 10-14 ปี	อัตรา ต่อ 1,000	จำนวน หญิงคลอด 15-19 ปี	จำนวน ประชากรกลางปี หญิง 15-19 ปี	อัตรา ต่อ 1,000
เขตสุขภาพที่ 11	กระบี่	19	18,034	1.1	754	18,083	41.7
	ชุมพร	11	18,260	0.6	655	18,087	36.2
	นครศรีธรรมราช	28	62,202	0.5	1,939	65,224	29.7
	พังงา	3	9,575	0.3	353	9,344	37.8
	ภูเก็ต	6	10,596	0.6	600	9,382	64.0
	ระนอง	1	6,616	0.2	248	6,551	37.9
	สุราษฎร์ธานี	24	37,928	0.6	1,780	37,887	47.0
รวมเขตสุขภาพที่ 11		92	163,211	0.6	6,329	164,558	38.5
เขตสุขภาพที่ 12	ตรัง	7	26,016	0.3	869	26,762	32.5
	นราธิวาส	23	34,587	0.7	1,175	33,831	34.7
	ปัตตานี	29	30,747	0.9	1,009	28,226	35.7
	พัทลุง	5	19,517	0.3	517	20,289	25.5
	ยะลา	23	23,279	1.0	823	20,899	39.4
	สงขลา	29	51,704	0.6	2,058	55,530	37.1
	สตูล	8	12,658	0.6	502	13,022	38.6
รวมเขตสุขภาพที่ 12		124	198,508	0.6	6,953	198,559	35.0
	กรุงเทพมหานคร	251	208,001	1.2	10,847	205,317	52.8
	ทั้งประเทศ (ไม่รวม กทม.)	1,540	2,180,623	0.7	83,235	2,193,020	38.0
	รวมประเทศ	1,791	2,388,624	0.7	94,082	2,398,337	39.2

หน่วย: อัตราต่อประชากรหญิงอายุ 15-19 ปี 1,000 คน

ตารางที่ 4 อัตราการคลอดในวัยรุ่นอายุ 10-14 ปี และ 15-19 ปี รายจังหวัด และเขตสุขภาพ พ.ศ. 2547

2547							
เขตพื้นที่	ชื่อจังหวัด	จำนวน	จำนวน	อัตรา	จำนวน	จำนวน	อัตรา
		หญิงคลอด 10-14 ปี	ประชากรกลางปี หญิง 10-14 ปี	ต่อ 1,000	หญิงคลอด 15-19 ปี	ประชากรกลางปี หญิง 15-19 ปี	ต่อ 1,000
เขตสุขภาพที่ 1	เชียงราย	28	45,385	0.6	1,752	43,020	40.7
	เชียงใหม่	88	57,286	1.5	2,543	59,912	42.4
	น่าน	13	18,665	0.7	608	18,399	33.0
	พะเยา	8	17,646	0.5	540	17,544	30.8
	แพร่	6	16,247	0.4	392	16,279	24.1
	แม่ฮ่องสอน	31	11,023	2.8	709	10,625	66.7
	ลำปาง	13	27,676	0.5	716	27,339	26.2
	ลำพูน	9	14,316	0.6	423	14,086	30.0
<b>รวมเขตสุขภาพที่ 1</b>		<b>196</b>	<b>208,244</b>	<b>0.9</b>	<b>7,683</b>	<b>207,204</b>	<b>37.1</b>
เขตสุขภาพที่ 2	ตาก	46	20,558	2.2	1,479	19,566	75.6
	พิษณุโลก	37	29,976	1.2	1,351	30,397	44.4
	เพชรบูรณ์	29	36,795	0.8	1,482	37,017	40.0
	สุโขทัย	14	21,241	0.7	824	20,410	40.4
	อุตรดิตถ์	16	15,970	1.0	559	15,494	36.1
<b>รวมเขตสุขภาพที่ 2</b>		<b>142</b>	<b>124,540</b>	<b>1.1</b>	<b>5,695</b>	<b>122,884</b>	<b>46.3</b>
เขตสุขภาพที่ 3	กำแพงเพชร	41	27,973	1.5	1,316	27,123	48.5
	ชัยนาท	23	11,481	2.0	462	10,847	42.6
	นครสวรรค์	50	39,118	1.3	1,816	37,042	49.0
	พิจิตร	22	19,944	1.1	789	19,243	41.0
	อุทัยธานี	21	11,926	1.8	532	11,571	46.0
<b>รวมเขตสุขภาพที่ 3</b>		<b>157</b>	<b>110,442</b>	<b>1.4</b>	<b>4,915</b>	<b>105,826</b>	<b>46.4</b>

2547							
เขตพื้นที่	ชื่อจังหวัด	จำนวน	จำนวน	อัตรา	จำนวน	จำนวน	อัตรา
		หญิงคลอด 10-14 ปี	ประชากรกลางปี หญิง 10-14 ปี	ต่อ 1,000	หญิงคลอด 15-19 ปี	ประชากรกลางปี หญิง 15-19 ปี	ต่อ 1,000
เขตสุขภาพที่ 4	นครนายก	13	8,839	1.5	519	8,605	60.3
	นนทบุรี	58	31,939	1.8	1,639	29,492	55.6
	ปทุมธานี	35	27,019	1.3	1,543	24,700	62.5
	พระนครศรีอยุธยา	32	25,597	1.3	1,539	24,434	63.0
	ลพบุรี	39	25,951	1.5	1,469	25,832	56.9
	สระบุรี	48	22,599	2.1	1,553	20,965	74.1
	สิงห์บุรี	10	7,010	1.4	437	7,069	61.8
	อ่างทอง	7	9,495	0.7	549	9,231	59.5
<b>รวมเขตสุขภาพที่ 4</b>		<b>242</b>	<b>158,449</b>	<b>1.5</b>	<b>9,248</b>	<b>150,328</b>	<b>61.5</b>
เขตสุขภาพที่ 5	กาญจนบุรี	52	30,501	1.7	1,936	30,971	62.5
	นครปฐม	47	29,656	1.6	1,840	29,992	61.3
	ประจวบคีรีขันธ์	24	18,039	1.3	1,242	17,858	69.5
	เพชรบุรี	20	16,278	1.2	896	16,633	53.9
	ราชบุรี	60	29,351	2.0	1,838	29,239	62.9
	สมุทรสงคราม	4	6,425	0.6	329	6,576	50.0
	สมุทรสาคร	34	17,609	1.9	1,451	16,422	88.4
	สุพรรณบุรี	50	30,054	1.7	1,711	30,832	55.5
<b>รวมเขตสุขภาพที่ 5</b>		<b>291</b>	<b>177,913</b>	<b>1.6</b>	<b>11,243</b>	<b>178,523</b>	<b>63.0</b>
เขตสุขภาพที่ 6	จันทบุรี	37	18,812	2.0	1,120	18,601	60.2
	ฉะเชิงเทรา	43	24,341	1.8	1,332	23,939	55.6
	ชลบุรี	101	41,569	2.4	3,506	40,322	87.0
	ตราด	11	8,391	1.3	492	8,151	60.4
	ปราจีนบุรี	33	16,712	2.0	848	16,271	52.1
	ระยอง	49	20,429	2.4	1,533	18,845	81.3
	สมุทรปราการ	47	39,541	1.2	2,184	36,443	59.9
	สระแก้ว	25	21,420	1.2	945	21,557	43.8
<b>รวมเขตสุขภาพที่ 6</b>		<b>346</b>	<b>191,215</b>	<b>1.8</b>	<b>11,960</b>	<b>184,129</b>	<b>65.0</b>

2547							
เขตพื้นที่	ชื่อจังหวัด	จำนวน	จำนวน	อัตรา	จำนวน	จำนวน	อัตรา
		หญิงตลอด 10-14 ปี	ประชากรกลางปี หญิง 10-14 ปี	ต่อ 1,000	หญิงตลอด 15-19 ปี	ประชากรกลางปี หญิง 15-19 ปี	ต่อ 1,000
เขตสุขภาพที่ 7	กาฬสินธุ์	17	38,862	0.4	1,492	38,994	38.3
	ขอนแก่น	59	67,429	0.9	2,947	67,241	43.8
	มหาสารคาม	10	35,935	0.3	1,071	34,728	30.8
	ร้อยเอ็ด	23	51,832	0.4	1,631	49,048	33.3
รวมเขตสุขภาพที่ 7		109	194,058	0.6	7,141	190,011	37.6
เขตสุขภาพที่ 8	นครพนม	12	28,056	0.4	1,067	26,762	39.9
	บึงกาฬ	-	-	-	-	-	-
	เลย	17	23,335	0.7	1,045	23,016	45.4
	สกลนคร	26	44,547	0.6	1,813	44,413	40.8
	หนองคาย	23	35,602	0.6	1,336	33,682	39.7
	หนองบัวลำภู	8	19,973	0.4	793	19,848	40.0
	อุดรธานี	49	61,999	0.8	2,942	60,853	48.3
รวมเขตสุขภาพที่ 8		135	213,512	0.6	8,996	208,574	43.1
เขตสุขภาพที่ 9	ชัยภูมิ	27	42,760	0.6	1,512	41,377	36.5
	นครราชสีมา	58	94,865	0.6	4,071	95,556	42.6
	บุรีรัมย์	31	61,963	0.5	2,281	58,597	38.9
	สุรินทร์	28	56,224	0.5	1,696	53,366	31.8
รวมเขตสุขภาพที่ 9		144	255,812	0.6	9,560	248,896	38.4
เขตสุขภาพที่ 10	มุกดาหาร	2	13,318	0.2	503	14,204	35.4
	ยโสธร	14	20,905	0.7	696	20,497	34.0
	ศรีสะเกษ	26	57,847	0.4	1,732	56,841	30.5
	อำนาจเจริญ	12	15,127	0.8	432	14,559	29.7
	อุบลราชธานี	40	74,916	0.5	2,952	72,626	40.6
รวมเขตสุขภาพที่ 10		94	182,113	0.5	6,315	178,727	35.3

2547							
เขตพื้นที่	ชื่อจังหวัด	จำนวน หญิงคลอด 10-14 ปี	จำนวน ประชากรกลางปี หญิง 10-14 ปี	อัตรา ต่อ 1,000	จำนวน หญิงคลอด 15-19 ปี	จำนวน ประชากรกลางปี หญิง 15-19 ปี	อัตรา ต่อ 1,000
เขตสุขภาพที่ 11	กระบี่	19	17,849	1.1	977	17,970	54.4
	ชุมพร	26	18,039	1.4	863	17,826	48.4
	นครศรีธรรมราช	26	60,802	0.4	2,299	62,844	36.6
	พังงา	13	9,569	1.4	481	9,186	52.4
	ภูเก็ต	19	11,112	1.7	611	9,546	64.0
	ระนอง	9	6,874	1.3	285	6,587	43.3
	สุราษฎร์ธานี	43	37,757	1.1	1,948	37,633	51.8
<b>รวมเขตสุขภาพที่ 11</b>		<b>155</b>	<b>162,002</b>	<b>1.0</b>	<b>7,464</b>	<b>161,592</b>	<b>46.2</b>
เขตสุขภาพที่ 12	ตรัง	27	25,702	1.1	1,118	26,063	42.9
	นราธิวาส	28	34,021	0.8	1,301	33,434	38.9
	ปัตตานี	18	30,714	0.6	1,033	28,560	36.2
	พัทลุง	7	19,476	0.4	575	19,528	29.4
	ยะลา	23	23,112	1.0	1,041	21,210	49.1
	สงขลา	33	51,660	0.6	2,371	54,204	43.7
	สตูล	8	12,508	0.6	567	12,795	44.3
<b>รวมเขตสุขภาพที่ 12</b>		<b>144</b>	<b>197,193</b>	<b>0.7</b>	<b>8,006</b>	<b>195,794</b>	<b>40.9</b>
	กรุงเทพมหานคร	314	207,130	1.5	11,980	198,901	60.2
	<b>ทั้งประเทศ (ไม่รวม กทม.)</b>	<b>2,155</b>	<b>2,175,493</b>	<b>1.0</b>	<b>98,226</b>	<b>2,132,488</b>	<b>46.1</b>
	<b>รวมประเทศ</b>	<b>2,469</b>	<b>2,382,623</b>	<b>1.0</b>	<b>110,206</b>	<b>2,331,389</b>	<b>47.3</b>

หน่วย: อัตราต่อประชากรหญิงอายุ 15-19 ปี 1,000 คน



ตารางที่ 5 อัตราการคลอดในวัยรุ่นอายุ 10-14 ปี และ 15-19 ปี รายจังหวัด และเขตสุขภาพ พ.ศ. 2548

พ.ศ. 2548							
เขตพื้นที่	ชื่อจังหวัด	จำนวน หญิงคลอด 10-14 ปี	จำนวน ประชากรกลางปี หญิง 10-14 ปี	อัตรา ต่อ 1,000	จำนวน หญิงคลอด 15-19 ปี	จำนวน ประชากรกลางปี หญิง 15-19 ปี	อัตรา ต่อ 1,000
เขตสุขภาพที่ 1	เชียงราย	44	45,218	1.0	1,638	43,631	37.5
	เชียงใหม่	91	57,794	1.6	2,684	59,937	44.8
	น่าน	13	18,375	0.7	545	18,270	29.8
	พะเยา	10	17,390	0.6	536	16,966	31.6
	แพร่	9	16,083	0.6	441	16,133	27.3
	แม่ฮ่องสอน	29	11,278	2.6	704	10,916	64.5
	ลำปาง	14	27,128	0.5	777	27,042	28.7
	ลำพูน	11	14,028	0.8	454	13,815	32.9
<b>รวมเขตสุขภาพที่ 1</b>		<b>221</b>	<b>207,294</b>	<b>1.1</b>	<b>7,779</b>	<b>206,710</b>	<b>37.6</b>
เขตสุขภาพที่ 2	ตาก	42	21,336	2.0	1,347	20,069	67.1
	พิษณุโลก	33	29,465	1.1	1,432	29,429	48.7
	เพชรบูรณ์	30	35,778	0.8	1,391	35,436	39.3
	สุโขทัย	36	20,981	1.7	889	20,014	44.4
	อุตรดิตถ์	16	15,572	1.0	583	15,264	38.2
<b>รวมเขตสุขภาพที่ 2</b>		<b>157</b>	<b>123,132</b>	<b>1.3</b>	<b>5,642</b>	<b>120,212</b>	<b>46.9</b>
เขตสุขภาพที่ 3	กำแพงเพชร	48	27,057	1.8	1,407	26,162	53.8
	ชัยนาท	15	11,307	1.3	485	10,689	45.4
	นครสวรรค์	66	38,068	1.7	1,970	36,185	54.4
	พิจิตร	19	19,240	1.0	845	18,554	45.5
	อุทัยธานี	17	11,583	1.5	576	11,177	51.5
<b>รวมเขตสุขภาพที่ 3</b>		<b>165</b>	<b>107,255</b>	<b>1.5</b>	<b>5,283</b>	<b>102,767</b>	<b>51.4</b>

พ.ศ. 2548							
เขตพื้นที่	ชื่อจังหวัด	จำนวน หญิงคลอด 10-14 ปี	จำนวน ประชากรกลางปี หญิง 10-14 ปี	อัตรา ต่อ 1,000	จำนวน หญิงคลอด 15-19 ปี	จำนวน ประชากรกลางปี หญิง 15-19 ปี	อัตรา ต่อ 1,000
เขตสุขภาพที่ 4	นครนายก	14	8,775	1.6	558	8,902	62.7
	นนทบุรี	37	33,193	1.1	1,670	30,102	55.5
	ปทุมธานี	54	28,777	1.9	1,613	26,444	61.0
	พระนครศรีอยุธยา	51	25,752	2.0	1,616	24,196	66.8
	ลพบุรี	38	25,534	1.5	1,530	25,408	60.2
	สระบุรี	30	22,374	1.3	1,447	20,701	69.9
	สิงห์บุรี	11	6,857	1.6	455	6,904	65.9
	อ่างทอง	13	9,520	1.4	589	9,050	65.1
<b>รวมเขตสุขภาพที่ 4</b>		<b>248</b>	<b>160,782</b>	<b>1.5</b>	<b>9,478</b>	<b>151,707</b>	<b>62.5</b>
เขตสุขภาพที่ 5	กาญจนบุรี	45	30,552	1.5	2,001	31,209	64.1
	นครปฐม	47	29,518	1.6	1,805	29,369	61.5
	ประจวบคีรีขันธ์	36	17,917	2.0	1,263	17,443	72.4
	เพชรบุรี	19	15,996	1.2	983	16,189	60.7
	ราชบุรี	48	29,261	1.6	1,786	28,559	62.5
	สมุทรสงคราม	7	6,250	1.1	311	6,379	48.8
	สมุทรสาคร	35	17,812	2.0	1,421	16,360	86.9
	สุพรรณบุรี	63	29,369	2.1	1,823	30,111	60.5
<b>รวมเขตสุขภาพที่ 5</b>		<b>300</b>	<b>176,675</b>	<b>1.7</b>	<b>11,393</b>	<b>175,619</b>	<b>64.9</b>
เขตสุขภาพที่ 6	จันทบุรี	22	18,518	1.2	1,112	18,151	61.3
	ฉะเชิงเทรา	39	24,189	1.6	1,428	23,509	60.7
	ชลบุรี	110	42,311	2.6	3,637	40,388	90.1
	ตราด	19	8,276	2.3	498	8,013	62.1
	ปราจีนบุรี	21	16,659	1.3	945	16,129	58.6
	ระยอง	61	20,723	2.9	1,737	18,747	92.7
	สมุทรปราการ	55	40,668	1.4	2,183	36,373	60.0
	สระแก้ว	28	21,226	1.3	1,035	21,140	49.0
<b>รวมเขตสุขภาพที่ 6</b>		<b>355</b>	<b>192,570</b>	<b>1.8</b>	<b>12,575</b>	<b>182,450</b>	<b>68.9</b>

พ.ศ. 2548							
เขตพื้นที่	ชื่อจังหวัด	จำนวนหญิงคลอด 10-14 ปี	จำนวนประชากรกลางปีหญิง 10-14 ปี	อัตราต่อ 1,000	จำนวนหญิงคลอด 15-19 ปี	จำนวนประชากรกลางปีหญิง 15-19 ปี	อัตราต่อ 1,000
เขตสุขภาพที่ 7	กาฬสินธุ์	27	38,251	0.7	1,549	37,877	40.9
	ขอนแก่น	55	66,996	0.8	2,897	65,915	44.0
	มหาสารคาม	20	35,766	0.6	1,167	35,181	33.2
	ร้อยเอ็ด	24	51,332	0.5	1,529	48,523	31.5
รวมเขตสุขภาพที่ 7		126	192,345	0.7	7,142	187,496	38.1
เขตสุขภาพที่ 8	นครพนม	17	27,581	0.6	1,048	26,178	40.0
	บึงกาฬ	-	-	-	-	-	-
	เลย	19	22,793	0.8	1,062	22,561	47.1
	สกลนคร	30	44,254	0.7	1,779	42,713	41.7
	หนองคาย	27	35,479	0.8	1,382	32,906	42.0
	หนองบัวลำภู	9	19,973	0.5	889	19,220	46.3
	อุดรธานี	47	61,521	0.8	2,783	59,544	46.7
รวมเขตสุขภาพที่ 8		149	211,601	0.7	8,943	203,122	44.0
เขตสุขภาพที่ 9	ชัยภูมิ	30	42,035	0.7	1,656	40,249	41.1
	นครราชสีมา	95	93,684	1.0	3,988	92,507	43.1
	บุรีรัมย์	35	62,327	0.6	2,419	56,757	42.6
	สุรินทร์	25	55,985	0.4	1,723	51,675	33.3
รวมเขตสุขภาพที่ 9		185	254,031	0.7	9,786	241,188	40.6
เขตสุขภาพที่ 10	มุกดาหาร	13	13,430	1.0	467	13,368	34.9
	ยโสธร	5	20,650	0.2	689	19,880	34.7
	ศรีสะเกษ	24	58,072	0.4	1,859	55,331	33.6
	อำนาจเจริญ	11	15,182	0.7	466	14,360	32.5
	อุบลราชธานี	48	74,379	0.6	2,953	71,514	41.3
รวมเขตสุขภาพที่ 10		101	181,713	0.6	6,434	174,453	36.9

พ.ศ. 2548							
เขตพื้นที่	ชื่อจังหวัด	จำนวน หญิงคลอด 10-14 ปี	จำนวน ประชากรกลางปี หญิง 10-14 ปี	อัตรา ต่อ 1,000	จำนวน หญิงคลอด 15-19 ปี	จำนวน ประชากรกลางปี หญิง 15-19 ปี	อัตรา ต่อ 1,000
เขตสุขภาพที่ 11	กระบี่	16	17,635	0.9	1,124	18,020	62.4
	ชุมพร	9	17,909	0.5	961	17,718	54.2
	นครศรีธรรมราช	30	59,225	0.5	2,363	61,146	38.6
	พังงา	7	9,557	0.7	511	9,130	56.0
	ภูเก็ต	11	11,467	1.0	694	9,973	69.6
	ระนอง	4	7,174	0.6	335	6,688	50.1
	สุราษฎร์ธานี	51	37,277	1.4	2,152	37,564	57.3
<b>รวมเขตสุขภาพที่ 11</b>		<b>128</b>	<b>160,244</b>	<b>0.8</b>	<b>8,140</b>	<b>160,239</b>	<b>50.8</b>
เขตสุขภาพที่ 12	ตรัง	13	25,287	0.5	1,163	25,416	45.8
	นราธิวาส	30	33,400	0.9	1,339	32,899	40.7
	ปัตตานี	16	30,549	0.5	1,174	29,013	40.5
	พัทลุง	8	19,306	0.4	699	19,079	36.6
	ยะลา	27	22,708	1.2	1,052	21,646	48.6
	สงขลา	35	51,442	0.7	2,503	53,405	46.9
	สตูล	13	12,294	1.1	675	12,644	53.4
<b>รวมเขตสุขภาพที่ 12</b>		<b>142</b>	<b>194,986</b>	<b>0.7</b>	<b>8,605</b>	<b>194,102</b>	<b>44.3</b>
กรุงเทพมหานคร		309	206,528	1.5	11,848	193,523	61.2
ทั้งประเทศ (ไม่รวม กทม.)		2,277	2,162,628	1.1	101,200	2,100,065	48.2
<b>รวมประเทศ</b>		<b>2,586</b>	<b>2,369,156</b>	<b>1.1</b>	<b>113,048</b>	<b>2,293,588</b>	<b>49.3</b>

หน่วย: อัตราต่อประชากรหญิงอายุ 15-19 ปี 1,000 คน

ตารางที่ 6 อัตราการคลอดในวัยรุ่นอายุ 10-14 ปี และ 15-19 ปี รายจังหวัด และเขตสุขภาพ พ.ศ. 2549

พ.ศ. 2549							
เขตพื้นที่	ชื่อจังหวัด	จำนวน	จำนวน	อัตรา	จำนวน	จำนวน	อัตรา
		หญิงคลอด 10-14 ปี	ประชากรกลางปี หญิง 10-14 ปี	ต่อ 1,000	หญิงคลอด 15-19 ปี	ประชากรกลางปี หญิง 15-19 ปี	ต่อ 1,000
เขตสุขภาพที่ 1	เชียงราย	41	45,005	0.9	1,651	44,828	36.8
	เชียงใหม่	73	57,663	1.3	2,539	60,795	41.8
	น่าน	14	18,299	0.8	595	18,179	32.7
	พะเยา	12	17,212	0.7	512	17,086	30.0
	แพร่	5	15,900	0.3	413	15,943	25.9
	แม่ฮ่องสอน	30	11,434	2.6	688	11,196	61.5
	ลำปาง	14	26,745	0.5	742	27,023	27.5
	ลำพูน	10	13,636	0.7	460	13,794	33.3
<b>รวมเขตสุขภาพที่ 1</b>		<b>199</b>	<b>205,894</b>	<b>1.0</b>	<b>7,600</b>	<b>208,844</b>	<b>36.4</b>
เขตสุขภาพที่ 2	ตาก	43	21,945	2.0	1,452	20,276	71.6
	พิษณุโลก	36	29,407	1.2	1,397	30,154	46.3
	เพชรบูรณ์	43	35,754	1.2	1,415	34,826	40.6
	สุโขทัย	27	20,860	1.3	949	19,822	47.9
	อุตรดิตถ์	12	15,530	0.8	589	15,228	38.7
<b>รวมเขตสุขภาพที่ 2</b>		<b>161</b>	<b>123,496</b>	<b>1.3</b>	<b>5,802</b>	<b>120,306</b>	<b>48.2</b>
เขตสุขภาพที่ 3	กำแพงเพชร	34	27,054	1.3	1,327	25,973	51.1
	ชัยนาท	19	11,147	1.7	579	10,756	53.8
	นครสวรรค์	55	37,895	1.5	2,101	36,452	57.6
	พิจิตร	21	19,208	1.1	927	18,437	50.3
	อุทัยธานี	18	11,489	1.6	613	11,161	54.9
<b>รวมเขตสุขภาพที่ 3</b>		<b>147</b>	<b>106,793</b>	<b>1.4</b>	<b>5,547</b>	<b>102,779</b>	<b>54.0</b>

พ.ศ. 2549							
เขตพื้นที่	ชื่อจังหวัด	จำนวน	จำนวน	อัตรา	จำนวน	จำนวน	อัตรา
		หญิงคลอด 10-14 ปี	ประชากรกลางปี หญิง 10-14 ปี	ต่อ 1,000	หญิงคลอด 15-19 ปี	ประชากรกลางปี หญิง 15-19 ปี	ต่อ 1,000
เขตสุขภาพที่ 4	นครนายก	14	8,808	1.6	543	8,968	60.5
	นนทบุรี	39	34,620	1.1	1,566	31,191	50.2
	ปทุมธานี	39	30,527	1.3	1,717	29,071	59.1
	พระนครศรีอยุธยา	38	26,185	1.5	1,523	24,310	62.6
	ลพบุรี	31	25,437	1.2	1,470	25,261	58.2
	สระบุรี	41	22,739	1.8	1,440	21,116	68.2
	สิงห์บุรี	14	6,752	2.1	426	6,837	62.3
	อ่างทอง	17	9,618	1.8	523	9,102	57.5
<b>รวมเขตสุขภาพที่ 4</b>		<b>233</b>	<b>164,686</b>	<b>1.4</b>	<b>9,208</b>	<b>155,856</b>	<b>59.1</b>
เขตสุขภาพที่ 5	กาญจนบุรี	62	30,681	2.0	2,046	31,488	65.0
	นครปฐม	38	30,053	1.3	1,707	29,426	58.0
	ประจวบคีรีขันธ์	36	17,941	2.0	1,331	17,523	76.0
	เพชรบุรี	20	15,941	1.3	990	16,031	61.8
	ราชบุรี	53	29,708	1.8	1,815	28,558	63.6
	สมุทรสงคราม	5	6,256	0.8	300	6,300	47.6
	สมุทรสาคร	28	18,288	1.5	1,440	16,653	86.5
	สุพรรณบุรี	54	29,233	1.8	1,815	29,709	61.1
<b>รวมเขตสุขภาพที่ 5</b>		<b>296</b>	<b>178,101</b>	<b>1.7</b>	<b>11,444</b>	<b>175,688</b>	<b>65.1</b>
เขตสุขภาพที่ 6	จันทบุรี	43	18,618	2.3	1,136	18,267	62.2
	ฉะเชิงเทรา	51	24,386	2.1	1,426	23,498	60.7
	ชลบุรี	127	43,715	2.9	3,642	41,564	87.6
	ตราด	13	8,353	1.6	480	8,029	59.8
	ปราจีนบุรี	23	16,769	1.4	908	16,158	56.2
	ระยอง	47	21,434	2.2	1,714	19,375	88.5
	สมุทรปราการ	50	42,169	1.2	2,300	37,036	62.1
	สระแก้ว	31	21,219	1.5	1,070	21,110	50.7
<b>รวมเขตสุขภาพที่ 6</b>		<b>385</b>	<b>196,663</b>	<b>2.0</b>	<b>12,676</b>	<b>185,037</b>	<b>68.5</b>

พ.ศ. 2549							
เขตพื้นที่	ชื่อจังหวัด	จำนวน หญิงตลอด 10-14 ปี	จำนวน ประชากรกลางปี หญิง 10-14 ปี	อัตรา ต่อ 1,000	จำนวน หญิงตลอด 15-19 ปี	จำนวน ประชากรกลางปี หญิง 15-19 ปี	อัตรา ต่อ 1,000
เขตสุขภาพที่ 7	กาฬสินธุ์	22	38,009	0.6	1,519	37,712	40.3
	ขอนแก่น	52	67,157	0.8	2,817	65,660	42.9
	มหาสารคาม	20	35,469	0.6	1,128	35,354	31.9
	ร้อยเอ็ด	26	51,295	0.5	1,564	48,280	32.4
รวมเขตสุขภาพที่ 7		120	191,930	0.6	7,028	187,006	37.6
เขตสุขภาพที่ 8	นครพนม	17	27,525	0.6	1,046	26,078	40.1
	บึงกาฬ	-	-	-	-	-	-
	เลย	15	22,665	0.7	1,025	22,572	45.4
	สกลนคร	44	43,936	1.0	1,775	42,489	41.8
	หนองคาย	37	35,735	1.0	1,391	33,134	42.0
	หนองบัวลำภู	17	20,126	0.8	854	18,902	45.2
	อุดรธานี	40	61,541	0.6	2,816	59,326	47.5
รวมเขตสุขภาพที่ 8		170	211,528	0.8	8,907	202,501	44.0
เขตสุขภาพที่ 9	ชัยภูมิ	22	41,696	0.5	1,709	40,066	42.7
	นครราชสีมา	74	94,031	0.8	3,893	91,578	42.5
	บุรีรัมย์	46	62,708	0.7	2,362	56,566	41.8
	สุรินทร์	27	55,828	0.5	1,722	51,715	33.3
รวมเขตสุขภาพที่ 9		169	254,263	0.7	9,686	239,925	40.4
เขตสุขภาพที่ 10	มุกดาหาร	6	13,641	0.4	475	12,930	36.7
	ยโสธร	7	20,564	0.3	685	19,805	34.6
	ศรีสะเกษ	36	58,568	0.6	1,813	54,822	33.1
	อำนาจเจริญ	5	15,238	0.3	482	14,417	33.4
	อุบลราชธานี	52	74,790	0.7	2,962	72,254	41.0
รวมเขตสุขภาพที่ 10		106	182,801	0.6	6,417	174,228	36.8

พ.ศ. 2549							
เขตพื้นที่	ชื่อจังหวัด	จำนวน หญิงคลอด 10-14 ปี	จำนวน ประชากรกลางปี หญิง 10-14 ปี	อัตรา ต่อ 1,000	จำนวน หญิงคลอด 15-19 ปี	จำนวน ประชากรกลางปี หญิง 15-19 ปี	อัตรา ต่อ 1,000
เขตสุขภาพที่ 11	กระบี่	16	17,554	0.9	1,035	18,180	56.9
	ชุมพร	15	18,138	0.8	919	17,788	51.7
	นครศรีธรรมราช	30	58,758	0.5	2,458	60,286	40.8
	พังงา	5	9,600	0.5	519	9,192	56.5
	ภูเก็ต	10	11,894	0.8	689	10,524	65.5
	ระนอง	8	7,374	1.1	352	6,677	52.7
	สุราษฎร์ธานี	49	37,383	1.3	2,133	37,537	56.8
<b>รวมเขตสุขภาพที่ 11</b>		<b>133</b>	<b>160,701</b>	<b>0.8</b>	<b>8,105</b>	<b>160,184</b>	<b>50.6</b>
เขตสุขภาพที่ 12	ตรัง	28	25,451	1.1	1,223	25,234	48.5
	นราธิวาส	28	33,711	0.8	1,383	33,017	41.9
	ปัตตานี	14	31,062	0.5	1,088	29,357	37.1
	พัทลุง	7	19,397	0.4	726	18,959	38.3
	ยะลา	15	22,937	0.7	1,072	22,129	48.4
	สงขลา	38	52,129	0.7	2,431	53,248	45.7
	สตูล	13	12,332	1.1	643	12,617	51.0
<b>รวมเขตสุขภาพที่ 12</b>		<b>143</b>	<b>197,019</b>	<b>0.7</b>	<b>8,566</b>	<b>194,561</b>	<b>44.0</b>
กรุงเทพมหานคร		283	210,156	1.3	11,523	194,064	59.4
ทั้งประเทศ (ไม่รวม กทม.)		2,262	2,173,875	1.0	100,986	2,106,915	47.9
<b>รวมประเทศ</b>		<b>2,545</b>	<b>2,384,031</b>	<b>1.1</b>	<b>112,509</b>	<b>2,300,979</b>	<b>48.9</b>

หน่วย: อัตราต่อประชากรหญิงอายุ 15-19 ปี 1,000 คน



ตารางที่ 7 อัตราการคลอดในวัยรุ่นอายุ 10-14 ปี และ 15-19 ปี รายจังหวัด และเขตสุขภาพ พ.ศ. 2550

พ.ศ. 2550							
เขตพื้นที่	ชื่อจังหวัด	จำนวน หญิงคลอด 10-14 ปี	จำนวน ประชากรกลางปี หญิง 10-14 ปี	อัตรา ต่อ 1,000	จำนวน หญิงคลอด 15-19 ปี	จำนวน ประชากรกลางปี หญิง 15-19 ปี	อัตรา ต่อ 1,000
เขตสุขภาพที่ 1	เชียงราย	46	44,497	1.0	1,662	45,904	36.2
	เชียงใหม่	79	57,231	1.4	2,408	62,075	38.8
	น่าน	10	18,138	0.6	564	18,101	31.2
	พะเยา	11	16,891	0.7	516	18,004	28.7
	แพร่	4	15,677	0.3	470	15,917	29.5
	แม่ฮ่องสอน	26	11,497	2.3	573	11,338	50.5
	ลำปาง	11	26,250	0.4	730	27,228	26.8
	ลำพูน	11	13,244	0.8	445	13,975	31.8
<b>รวมเขตสุขภาพที่ 1</b>		<b>198</b>	<b>203,425</b>	<b>1.0</b>	<b>7,368</b>	<b>212,542</b>	<b>34.7</b>
เขตสุขภาพที่ 2	ตาก	51	22,374	2.3	1,386	20,471	67.7
	พิษณุโลก	29	29,448	1.0	1,363	31,394	43.4
	เพชรบูรณ์	26	35,845	0.7	1,545	34,776	44.4
	สุโขทัย	31	20,709	1.5	952	19,938	47.7
	อุตรดิตถ์	14	15,587	0.9	610	15,191	40.2
<b>รวมเขตสุขภาพที่ 2</b>		<b>151</b>	<b>123,963</b>	<b>1.2</b>	<b>5,856</b>	<b>121,770</b>	<b>48.1</b>
เขตสุขภาพที่ 3	กำแพงเพชร	43	27,109	1.6	1,448	25,902	55.9
	ชัยนาท	22	10,923	2.0	594	11,044	53.8
	นครสวรรค์	78	37,756	2.1	2,142	37,202	57.6
	พิจิตร	24	19,291	1.2	1,002	18,408	54.4
	อุทัยธานี	24	11,499	2.1	712	11,235	63.4
<b>รวมเขตสุขภาพที่ 3</b>		<b>191</b>	<b>106,578</b>	<b>1.8</b>	<b>5,898</b>	<b>103,791</b>	<b>56.8</b>

พ.ศ. 2550							
เขตพื้นที่	ชื่อจังหวัด	จำนวน	จำนวน	อัตรา	จำนวน	จำนวน	อัตรา
		หญิงคลอด 10-14 ปี	ประชากรกลางปี หญิง 10-14 ปี	ต่อ 1,000	หญิงคลอด 15-19 ปี	ประชากรกลางปี หญิง 15-19 ปี	ต่อ 1,000
เขตสุขภาพที่ 4	นครนายก	24	8,799	2.7	629	8,721	72.1
	นนทบุรี	39	35,730	1.1	1,711	32,617	52.5
	ปทุมธานี	33	32,139	1.0	1,627	31,168	52.2
	พระนครศรีอยุธยา	45	26,506	1.7	1,669	24,922	67.0
	ลพบุรี	60	25,542	2.3	1,501	25,490	58.9
	สระบุรี	39	22,898	1.7	1,481	21,814	67.9
	สิงห์บุรี	9	6,741	1.3	452	6,887	65.6
	อ่างทอง	16	9,682	1.7	598	9,266	64.5
<b>รวมเขตสุขภาพที่ 4</b>		<b>265</b>	<b>168,037</b>	<b>1.6</b>	<b>9,668</b>	<b>160,885</b>	<b>60.1</b>
เขตสุขภาพที่ 5	กาญจนบุรี	55	30,915	1.8	2,083	31,790	65.5
	นครปฐม	50	30,588	1.6	1,730	30,186	57.3
	ประจวบคีรีขันธ์	53	17,953	3.0	1,326	17,891	74.1
	เพชรบุรี	24	15,987	1.5	975	16,173	60.3
	ราชบุรี	65	29,937	2.2	1,903	29,080	65.4
	สมุทรสงคราม	4	6,282	0.6	292	6,249	46.7
	สมุทรสาคร	30	18,548	1.6	1,427	17,237	82.8
	สุพรรณบุรี	48	29,267	1.6	1,758	29,551	59.5
<b>รวมเขตสุขภาพที่ 5</b>		<b>329</b>	<b>179,477</b>	<b>1.8</b>	<b>11,494</b>	<b>178,157</b>	<b>64.5</b>
เขตสุขภาพที่ 6	จันทบุรี	32	18,565	1.7	1,121	18,684	60.0
	ฉะเชิงเทรา	43	24,413	1.8	1,598	23,844	67.0
	ชลบุรี	96	45,031	2.1	3,823	43,449	88.0
	ตราด	16	8,314	1.9	510	8,099	63.0
	ปราจีนบุรี	33	16,838	2.0	931	16,455	56.6
	ระยอง	42	22,090	1.9	1,759	20,238	86.9
	สมุทรปราการ	74	43,412	1.7	2,293	38,448	59.6
	สระแก้ว	20	21,249	0.9	1,105	21,266	52.0
<b>รวมเขตสุขภาพที่ 6</b>		<b>356</b>	<b>199,912</b>	<b>1.8</b>	<b>13,140</b>	<b>190,483</b>	<b>69.0</b>

พ.ศ. 2550							
เขตพื้นที่	ชื่อจังหวัด	จำนวน	จำนวน	อัตรา	จำนวน	จำนวน	อัตรา
		หญิงตลอด 10-14 ปี	ประชากรกลางปี หญิง 10-14 ปี	ต่อ 1,000	หญิงตลอด 15-19 ปี	ประชากรกลางปี หญิง 15-19 ปี	ต่อ 1,000
เขตสุขภาพที่ 7	กาฬสินธุ์	22	37,507	0.6	1,662	37,958	43.8
	ขอนแก่น	40	67,156	0.6	3,028	66,102	45.8
	มหาสารคาม	17	35,126	0.5	1,148	35,275	32.5
	ร้อยเอ็ด	26	51,035	0.5	1,621	48,574	33.4
รวมเขตสุขภาพที่ 7		105	190,824	0.6	7,459	187,909	39.7
เขตสุขภาพที่ 8	นครพนม	25	27,591	0.9	1,123	26,272	42.7
	บึงกาฬ	-	-	-	-	-	-
	เลย	16	22,483	0.7	1,077	22,780	47.3
	สกลนคร	31	43,595	0.7	1,774	42,883	41.4
	หนองคาย	31	35,900	0.9	1,501	33,809	44.4
	หนองบัวลำภู	8	20,213	0.4	905	19,067	47.5
	อุดรธานี	47	61,355	0.8	2,791	59,716	46.7
รวมเขตสุขภาพที่ 8		158	211,137	0.7	9,171	204,527	44.8
เขตสุขภาพที่ 9	ชัยภูมิ	37	41,564	0.9	1,780	40,671	43.8
	นครราชสีมา	75	94,253	0.8	4,184	92,368	45.3
	บุรีรัมย์	53	63,034	0.8	2,485	57,562	43.2
	สุรินทร์	23	55,861	0.4	1,905	52,687	36.2
รวมเขตสุขภาพที่ 9		188	254,712	0.7	10,354	243,288	42.6
เขตสุขภาพที่ 10	มุกดาหาร	14	13,789	1.0	500	12,815	39.0
	ยโสธร	9	20,494	0.4	749	19,910	37.6
	ศรีสะเกษ	32	58,856	0.5	2,027	55,119	36.8
	อำนาจเจริญ	5	15,062	0.3	528	14,625	36.1
	อุบลราชธานี	63	75,005	0.8	3,177	73,745	43.1
รวมเขตสุขภาพที่ 10		123	183,206	0.7	6,981	176,214	39.6

พ.ศ. 2550							
เขตพื้นที่	ชื่อจังหวัด	จำนวน	จำนวน	อัตรา	จำนวน	จำนวน	อัตรา
		หญิงคลอด 10-14 ปี	ประชากรกลางปี หญิง 10-14 ปี	ต่อ 1,000	หญิงคลอด 15-19 ปี	ประชากรกลางปี หญิง 15-19 ปี	ต่อ 1,000
เขตสุขภาพที่ 11	กระบี่	25	17,569	1.4	1,128	18,172	62.1
	ชุมพร	21	18,396	1.1	1,006	17,917	56.1
	นครศรีธรรมราช	44	58,610	0.8	2,544	59,957	42.4
	พังงา	9	9,628	0.9	521	9,171	56.8
	ภูเก็ต	12	12,508	1.0	786	11,552	68.0
	ระนอง	3	7,516	0.4	357	6,727	53.1
	สุราษฎร์ธานี	44	37,625	1.2	2,505	38,061	65.8
<b>รวมเขตสุขภาพที่ 11</b>		<b>158</b>	<b>161,852</b>	<b>1.0</b>	<b>8,847</b>	<b>161,557</b>	<b>54.8</b>
เขตสุขภาพที่ 12	ตรัง	17	25,600	0.7	1,191	25,271	47.1
	นราธิวาส	20	34,151	0.6	1,438	33,260	43.2
	ปัตตานี	14	31,647	0.4	1,200	29,487	40.7
	พัทลุง	19	19,482	1.0	770	18,934	40.7
	ยะลา	14	23,280	0.6	1,081	22,238	48.6
	สงขลา	42	52,815	0.8	2,386	52,974	45.0
	สตูล	7	12,353	0.6	652	12,518	52.1
<b>รวมเขตสุขภาพที่ 12</b>		<b>133</b>	<b>199,328</b>	<b>0.7</b>	<b>8,718</b>	<b>194,682</b>	<b>44.8</b>
กรุงเทพมหานคร		299	212,705	1.4	11,132	197,598	56.3
<b>ทั้งประเทศ (ไม่รวม กทม.)</b>		<b>2,355</b>	<b>2,182,451</b>	<b>1.1</b>	<b>104,954</b>	<b>2,135,805</b>	<b>49.1</b>
<b>รวมประเทศ</b>		<b>2,654</b>	<b>2,395,156</b>	<b>1.1</b>	<b>116,086</b>	<b>2,333,403</b>	<b>49.7</b>

หน่วย: อัตราต่อประชากรหญิงอายุ 15-19 ปี 1,000 คน

ตารางที่ 8 อัตราการคลอดในวัยรุ่นอายุ 10-14 ปี และ 15-19 ปี รายจังหวัด และเขตสุขภาพ พ.ศ. 2551

พ.ศ. 2551							
เขตพื้นที่	ชื่อจังหวัด	จำนวน หญิงคลอด 10-14 ปี	จำนวน ประชากรกลางปี หญิง 10-14 ปี	อัตรา ต่อ 1,000	จำนวน หญิงคลอด 15-19 ปี	จำนวน ประชากรกลางปี หญิง 15-19 ปี	อัตรา ต่อ 1,000
เขตสุขภาพที่ 1	เชียงราย	57	43,664	1.3	1,726	46,941	36.8
	เชียงใหม่	90	56,394	1.6	2,447	62,575	39.1
	น่าน	9	17,750	0.5	571	18,013	31.7
	พะเยา	14	16,432	0.9	513	18,872	27.2
	แพร่	7	15,264	0.5	412	15,910	25.9
	แม่ฮ่องสอน	18	11,396	1.6	608	11,443	53.1
	ลำปาง	16	25,479	0.6	737	27,256	27.0
	ลำพูน	6	12,816	0.5	437	14,140	30.9
<b>รวมเขตสุขภาพที่ 1</b>		<b>217</b>	<b>199,195</b>	<b>1.1</b>	<b>7,451</b>	<b>215,150</b>	<b>34.6</b>
เขตสุขภาพที่ 2	ตาก	40	22,797	1.8	1,406	21,077	66.7
	พิษณุโลก	48	29,250	1.6	1,458	31,913	45.7
	เพชรบูรณ์	40	35,753	1.1	1,512	35,220	42.9
	สุโขทัย	16	20,484	0.8	949	20,178	47.0
	อุตรดิตถ์	18	15,550	1.2	587	15,270	38.4
<b>รวมเขตสุขภาพที่ 2</b>		<b>162</b>	<b>123,834</b>	<b>1.3</b>	<b>5,912</b>	<b>123,658</b>	<b>47.8</b>
เขตสุขภาพที่ 3	กำแพงเพชร	38	27,006	1.4	1,405	26,297	53.4
	ชัยนาท	18	10,762	1.7	642	11,249	57.1
	นครสวรรค์	76	37,111	2.0	2,233	37,909	58.9
	พิจิตร	17	19,303	0.9	1,020	18,616	54.8
	อุทัยธานี	21	11,506	1.8	670	11,383	58.9
<b>รวมเขตสุขภาพที่ 3</b>		<b>170</b>	<b>105,688</b>	<b>1.6</b>	<b>5,970</b>	<b>105,454</b>	<b>56.6</b>

พ.ศ. 2551							
เขตพื้นที่	ชื่อจังหวัด	จำนวน	จำนวน	อัตรา	จำนวน	จำนวน	อัตรา
		หญิงคลอด 10-14 ปี	ประชากรกลางปี หญิง 10-14 ปี	ต่อ 1,000	หญิงคลอด 15-19 ปี	ประชากรกลางปี หญิง 15-19 ปี	ต่อ 1,000
เขตสุขภาพที่ 4	นครนายก	15	8,684	1.7	620	8,841	70.1
	นนทบุรี	38	36,324	1.0	1,710	34,151	50.1
	ปทุมธานี	52	33,219	1.6	1,684	32,894	51.2
	พระนครศรีอยุธยา	29	26,649	1.1	1,694	25,716	65.9
	ลพบุรี	37	25,565	1.4	1,559	25,814	60.4
	สระบุรี	34	22,850	1.5	1,491	22,404	66.6
	สิงห์บุรี	11	6,664	1.7	441	6,916	63.8
	อ่างทอง	21	9,599	2.2	572	9,499	60.2
<b>รวมเขตสุขภาพที่ 4</b>		<b>237</b>	<b>169,554</b>	<b>1.4</b>	<b>9,771</b>	<b>166,235</b>	<b>58.8</b>
เขตสุขภาพที่ 5	กาญจนบุรี	62	31,076	2.0	2,081	31,900	65.2
	นครปฐม	47	30,568	1.5	1,712	31,894	53.7
	ประจวบคีรีขันธ์	40	17,972	2.2	1,364	18,154	75.1
	เพชรบุรี	40	15,995	2.5	994	16,358	60.8
	ราชบุรี	47	29,751	1.6	1,816	29,491	61.6
	สมุทรสงคราม	2	6,273	0.3	293	6,258	46.8
	สมุทรสาคร	40	18,550	2.2	1,522	17,849	85.3
	สุพรรณบุรี	57	29,094	2.0	1,741	29,656	58.7
<b>รวมเขตสุขภาพที่ 5</b>		<b>335</b>	<b>179,279</b>	<b>1.9</b>	<b>11,523</b>	<b>181,560</b>	<b>63.5</b>
เขตสุขภาพที่ 6	จันทบุรี	31	18,430	1.7	1,156	18,947	61.0
	ฉะเชิงเทรา	32	24,359	1.3	1,525	24,202	63.0
	ชลบุรี	110	46,081	2.4	3,856	45,428	84.9
	ตราด	16	8,169	2.0	512	8,184	62.6
	ปราจีนบุรี	19	16,805	1.1	1,022	16,764	61.0
	ระยอง	56	22,676	2.5	1,819	21,069	86.3
	สมุทรปราการ	62	43,865	1.4	2,219	40,081	55.4
	สระแก้ว	31	21,256	1.5	1,182	21,278	55.6
<b>รวมเขตสุขภาพที่ 6</b>		<b>357</b>	<b>201,641</b>	<b>1.8</b>	<b>13,291</b>	<b>195,953</b>	<b>67.8</b>

พ.ศ. 2551							
เขตพื้นที่	ชื่อจังหวัด	จำนวน หญิงคลอด 10-14 ปี	จำนวน ประชากรกลางปี หญิง 10-14 ปี	อัตรา ต่อ 1,000	จำนวน หญิงคลอด 15-19 ปี	จำนวน ประชากรกลางปี หญิง 15-19 ปี	อัตรา ต่อ 1,000
เขตสุขภาพที่ 7	กาฬสินธุ์	32	36,724	0.9	1,685	38,046	44.3
	ขอนแก่น	50	66,096	0.8	3,009	67,049	44.9
	มหาสารคาม	15	34,672	0.4	1,310	35,418	37.0
	ร้อยเอ็ด	26	50,366	0.5	1,736	49,320	35.2
รวมเขตสุขภาพที่ 7		123	187,858	0.7	7,740	189,833	40.8
เขตสุขภาพที่ 8	นครพนม	24	27,646	0.9	1,110	26,537	41.8
	บึงกาฬ	-	-	-	-	-	-
	เลย	24	22,131	1.1	1,134	22,973	49.4
	สกลนคร	33	43,378	0.8	1,949	43,408	44.9
	หนองคาย	35	35,925	1.0	1,553	34,410	45.1
	หนองบัวลำภู	24	20,008	1.2	931	19,392	48.0
	อุดรธานี	57	60,606	0.9	2,914	60,403	48.2
รวมเขตสุขภาพที่ 8		197	209,694	0.9	9,591	207,123	46.3
เขตสุขภาพที่ 9	ชัยภูมิ	37	41,165	0.9	1,940	41,402	46.9
	นครราชสีมา	99	93,698	1.1	4,623	93,340	49.5
	บุรีรัมย์	64	62,877	1.0	2,842	59,208	48.0
	สุรินทร์	29	55,743	0.5	2,078	54,116	38.4
รวมเขตสุขภาพที่ 9		229	253,483	0.9	11,483	248,066	46.3
เขตสุขภาพที่ 10	มุกดาหาร	13	13,792	0.9	508	12,868	39.5
	ยโสธร	17	20,232	0.8	828	19,963	41.5
	ศรีสะเกษ	34	58,526	0.6	2,152	55,901	38.5
	อำนาจเจริญ	8	14,781	0.5	558	14,712	37.9
	อุบลราชธานี	66	74,437	0.9	3,355	74,999	44.7
รวมเขตสุขภาพที่ 10		138	181,768	0.8	7,401	178,443	41.5

พ.ศ. 2551							
เขตพื้นที่	ชื่อจังหวัด	จำนวน หญิงคลอด 10-14 ปี	จำนวน ประชากรกลางปี หญิง 10-14 ปี	อัตรา ต่อ 1,000	จำนวน หญิงคลอด 15-19 ปี	จำนวน ประชากรกลางปี หญิง 15-19 ปี	อัตรา ต่อ 1,000
เขตสุขภาพที่ 11	กระบี่	29	17,630	1.6	1,103	18,084	61.0
	ชุมพร	21	18,520	1.1	1,063	18,007	59.0
	นครศรีธรรมราช	42	58,186	0.7	2,698	59,833	45.1
	พังงา	5	9,670	0.5	531	9,123	58.2
	ภูเก็ต	18	13,083	1.4	812	12,598	64.5
	ระนอง	6	7,574	0.8	281	6,825	41.2
	สุราษฎร์ธานี	61	37,574	1.6	2,408	38,546	62.5
<b>รวมเขตสุขภาพที่ 11</b>		<b>182</b>	<b>162,237</b>	<b>1.1</b>	<b>8,896</b>	<b>163,016</b>	<b>54.6</b>
เขตสุขภาพที่ 12	ตรัง	22	25,490	0.9	1,299	25,494	51.0
	นราธิวาส	21	34,386	0.6	1,530	33,656	45.5
	ปัตตานี	20	31,903	0.6	1,190	29,917	39.8
	พัทลุง	12	19,297	0.6	813	18,993	42.8
	ยะลา	24	23,209	1.0	1,079	22,489	48.0
	สงขลา	28	52,881	0.5	2,434	53,290	45.7
	สตูล	14	12,210	1.1	686	12,513	54.8
<b>รวมเขตสุขภาพที่ 12</b>		<b>141</b>	<b>199,376</b>	<b>0.7</b>	<b>9,031</b>	<b>196,352</b>	<b>46.0</b>
กรุงเทพมหานคร		257	211,100	1.2	10,861	200,740	54.1
ทั้งประเทศ (ไม่รวม กทม.)		2,488	2,173,607	1.1	108,060	2,170,843	49.8
<b>รวมประเทศ</b>		<b>2,745</b>	<b>2,384,707</b>	<b>1.2</b>	<b>118,921</b>	<b>2,371,583</b>	<b>50.1</b>

หน่วย: อัตราต่อประชากรหญิงอายุ 15-19 ปี 1,000 คน



ตารางที่ 9 อัตราการคลอดในวัยรุ่นอายุ 10-14 ปี และ 15-19 ปี รายจังหวัด และเขตสุขภาพ พ.ศ. 2552

พ.ศ. 2552							
เขตพื้นที่	ชื่อจังหวัด	จำนวน หญิงคลอด 10-14 ปี	จำนวน ประชากรกลางปี หญิง 10-14 ปี	อัตรา ต่อ 1,000	จำนวน หญิงคลอด 15-19 ปี	จำนวน ประชากรกลางปี หญิง 15-19 ปี	อัตรา ต่อ 1,000
เขตสุขภาพที่ 1	เชียงราย	72	41,816	1.7	1,715	46,898	36.6
	เชียงใหม่	82	53,972	1.5	2,279	61,511	37.1
	น่าน	13	17,167	0.8	575	17,871	32.2
	พะเยา	11	15,788	0.7	536	19,224	27.9
	แพร่	13	14,494	0.9	446	15,998	27.9
	แม่ฮ่องสอน	23	10,790	2.1	589	11,292	52.2
	ลำปาง	9	24,269	0.4	725	27,025	26.8
	ลำพูน	10	12,156	0.8	436	14,100	30.9
<b>รวมเขตสุขภาพที่ 1</b>		<b>233</b>	<b>190,452</b>	<b>1.2</b>	<b>7,301</b>	<b>213,919</b>	<b>34.1</b>
เขตสุขภาพที่ 2	ตาก	44	22,483	2.0	1,486	21,306	69.7
	พิษณุโลก	44	28,608	1.5	1,450	32,125	45.1
	เพชรบูรณ์	42	35,221	1.2	1,574	35,405	44.5
	สุโขทัย	26	19,978	1.3	1,016	20,216	50.3
	อุตรดิตถ์	15	15,391	1.0	602	15,236	39.5
<b>รวมเขตสุขภาพที่ 2</b>		<b>171</b>	<b>121,681</b>	<b>1.4</b>	<b>6,128</b>	<b>124,288</b>	<b>49.3</b>
เขตสุขภาพที่ 3	กำแพงเพชร	41	26,406	1.6	1,440	26,615	54.1
	ชัยนาท	19	10,485	1.8	621	11,256	55.2
	นครสวรรค์	67	35,969	1.9	2,207	37,948	58.2
	พิจิตร	36	19,014	1.9	1,056	18,739	56.4
	อุทัยธานี	19	11,328	1.7	697	11,434	61.0
<b>รวมเขตสุขภาพที่ 3</b>		<b>182</b>	<b>103,202</b>	<b>1.8</b>	<b>6,021</b>	<b>105,992</b>	<b>56.8</b>

พ.ศ. 2552							
เขตพื้นที่	ชื่อจังหวัด	จำนวน	จำนวน	อัตรา	จำนวน	จำนวน	อัตรา
		หญิงคลอด 10-14 ปี	ประชากรกลางปี หญิง 10-14 ปี	ต่อ 1,000	หญิงคลอด 15-19 ปี	ประชากรกลางปี หญิง 15-19 ปี	ต่อ 1,000
เขตสุขภาพที่ 4	นครนายก	12	8,479	1.4	629	8,909	70.6
	นนทบุรี	51	36,351	1.4	1,652	35,466	46.6
	ปทุมธานี	54	33,540	1.6	1,499	34,020	44.1
	พระนครศรีอยุธยา	49	26,273	1.9	1,646	26,210	62.8
	ลพบุรี	43	25,206	1.7	1,581	25,884	61.1
	สระบุรี	42	22,216	1.9	1,551	22,532	68.8
	สิงห์บุรี	13	6,543	2.0	426	6,886	61.9
	อ่างทอง	18	9,362	1.9	598	9,594	62.3
<b>รวมเขตสุขภาพที่ 4</b>		<b>282</b>	<b>167,970</b>	<b>1.7</b>	<b>9,582</b>	<b>169,501</b>	<b>56.5</b>
เขตสุขภาพที่ 5	กาญจนบุรี	68	30,402	2.2	2,002	31,580	63.4
	นครปฐม	42	29,951	1.4	1,765	33,109	53.3
	ประจวบคีรีขันธ์	37	17,782	2.1	1,364	18,218	74.9
	เพชรบุรี	21	15,797	1.3	1,025	16,366	62.6
	ราชบุรี	53	29,036	1.8	1,854	29,623	62.6
	สมุทรสงคราม	7	6,180	1.1	272	6,221	43.7
	สมุทรสาคร	36	18,302	2.0	1,432	18,240	78.5
	สุพรรณบุรี	54	28,424	1.9	1,845	29,647	62.2
<b>รวมเขตสุขภาพที่ 5</b>		<b>318</b>	<b>175,874</b>	<b>1.8</b>	<b>11,559</b>	<b>183,004</b>	<b>63.2</b>
เขตสุขภาพที่ 6	จันทบุรี	31	18,085	1.7	1,153	18,968	60.8
	ฉะเชิงเทรา	35	24,108	1.5	1,506	24,309	62.0
	ชลบุรี	81	46,286	1.7	3,709	46,895	79.1
	ตราด	12	7,950	1.5	469	8,192	57.3
	ปราจีนบุรี	31	16,604	1.9	1,004	16,820	59.7
	ระยอง	45	22,917	2.0	1,847	21,819	84.7
	สมุทรปราการ	78	43,328	1.8	2,191	41,445	52.9
	สระแก้ว	28	20,968	1.3	1,127	21,134	53.3
<b>รวมเขตสุขภาพที่ 6</b>		<b>341</b>	<b>200,246</b>	<b>1.7</b>	<b>13,006</b>	<b>199,582</b>	<b>65.2</b>

พ.ศ. 2552							
เขตพื้นที่	ชื่อจังหวัด	จำนวน หญิงคลอด 10-14 ปี	จำนวน ประชากรกลางปี หญิง 10-14 ปี	อัตรา ต่อ 1,000	จำนวน หญิงคลอด 15-19 ปี	จำนวน ประชากรกลางปี หญิง 15-19 ปี	อัตรา ต่อ 1,000
เขตสุขภาพที่ 7	กาฬสินธุ์	33	35,807	0.9	1,625	37,828	43.0
	ขอนแก่น	81	64,186	1.3	3,248	67,512	48.1
	มหาสารคาม	12	33,794	0.4	1,318	36,046	36.6
	ร้อยเอ็ด	33	49,123	0.7	1,732	49,914	34.7
รวมเขตสุขภาพที่ 7		159	182,910	0.9	7,923	191,300	41.4
เขตสุขภาพที่ 8	นครพนม	21	27,448	0.8	1,168	26,881	43.5
	บึงกาฬ	-	-	-	-	-	-
	เลย	31	21,629	1.4	1,150	22,988	50.0
	สกลนคร	49	43,006	1.1	2,091	43,834	47.7
	หนองคาย	32	35,569	0.9	1,575	34,722	45.4
	หนองบัวลำภู	27	19,524	1.4	975	19,573	49.8
	อุดรธานี	69	59,332	1.2	2,974	60,855	48.9
รวมเขตสุขภาพที่ 8		229	206,508	1.1	9,933	208,853	47.6
เขตสุขภาพที่ 9	ชัยภูมิ	60	40,205	1.5	2,021	41,695	48.5
	นครราชสีมา	103	91,866	1.1	4,600	93,625	49.1
	บุรีรัมย์	59	61,766	1.0	3,174	60,795	52.2
	สุรินทร์	37	54,751	0.7	2,243	55,268	40.6
รวมเขตสุขภาพที่ 9		259	248,588	1.0	12,038	251,383	47.9
เขตสุขภาพที่ 10	มุกดาหาร	18	13,564	1.3	562	13,041	43.1
	ยโสธร	16	19,738	0.8	811	20,003	40.5
	ศรีสะเกษ	44	57,424	0.8	2,309	56,858	40.6
	อำนาจเจริญ	8	14,441	0.6	532	14,823	35.9
	อุบลราชธานี	72	72,961	1.0	3,651	75,129	48.6
รวมเขตสุขภาพที่ 10		158	178,128	0.9	7,865	179,854	43.7

พ.ศ. 2552							
เขตพื้นที่	ชื่อจังหวัด	จำนวน หญิงคลอด 10-14 ปี	จำนวน ประชากรกลางปี หญิง 10-14 ปี	อัตรา ต่อ 1,000	จำนวน หญิงคลอด 15-19 ปี	จำนวน ประชากรกลางปี หญิง 15-19 ปี	อัตรา ต่อ 1,000
เขตสุขภาพที่ 11	กระบี่	15	17,615	0.9	1,141	17,993	63.4
	ชุมพร	20	18,390	1.1	1,004	17,944	56.0
	นครศรีธรรมราช	39	57,259	0.7	2,665	59,204	45.0
	พังงา	15	9,578	1.6	516	9,182	56.2
	ภูเก็ต	8	13,388	0.6	857	13,129	65.3
	ระนอง	7	7,503	0.9	364	6,909	52.7
	สุราษฎร์ธานี	69	37,221	1.9	2,431	38,384	63.3
<b>รวมเขตสุขภาพที่ 11</b>		<b>173</b>	<b>160,954</b>	<b>1.1</b>	<b>8,978</b>	<b>162,745</b>	<b>55.2</b>
เขตสุขภาพที่ 12	ตรัง	24	25,100	1.0	1,134	25,521	44.4
	นราธิวาส	20	34,381	0.6	1,508	33,887	44.5
	ปัตตานี	19	31,806	0.6	1,256	30,250	41.5
	พัทลุง	15	18,794	0.8	844	19,114	44.2
	ยะลา	12	22,902	0.5	1,115	22,770	49.0
	สงขลา	37	52,334	0.7	2,399	53,346	45.0
	สตูล	20	12,083	1.7	709	12,533	56.6
<b>รวมเขตสุขภาพที่ 12</b>		<b>147</b>	<b>197,400</b>	<b>0.7</b>	<b>8,965</b>	<b>197,421</b>	<b>45.4</b>
กรุงเทพมหานคร		276	205,264	1.3	10,529	202,853	51.9
ทั้งประเทศ (ไม่รวม กทม.)		2,652	2,133,913	1.2	109,299	2,187,842	50.0
<b>รวมประเทศ</b>		<b>2,928</b>	<b>2,339,177</b>	<b>1.3</b>	<b>119,828</b>	<b>2,390,695</b>	<b>50.1</b>

หน่วย: อัตราต่อประชากรหญิงอายุ 15-19 ปี 1,000 คน

ตารางที่ 10 อัตราการคลอดในวัยรุ่นอายุ 10-14 ปี และ 15-19 ปี รายจังหวัด และเขตสุขภาพ พ.ศ. 2553

พ.ศ. 2553							
เขตพื้นที่	ชื่อจังหวัด	จำนวน หญิงคลอด 10-14 ปี	จำนวน ประชากรกลางปี หญิง 10-14 ปี	อัตรา ต่อ 1,000	จำนวน หญิงคลอด 15-19 ปี	จำนวน ประชากรกลางปี หญิง 15-19 ปี	อัตรา ต่อ 1,000
เขตสุขภาพที่ 1	เชียงราย	52	39,639	1.3	1,825	45,999	39.7
	เชียงใหม่	82	51,121	1.6	2,396	60,759	39.4
	น่าน	17	16,333	1.0	537	17,654	30.4
	พะเยา	16	14,939	1.1	500	19,142	26.1
	แพร่	8	13,636	0.6	455	16,051	28.3
	แม่ฮ่องสอน	22	10,209	2.2	636	11,032	57.7
	ลำปาง	8	22,805	0.4	735	26,689	27.5
	ลำพูน	8	11,432	0.7	429	13,860	31.0
<b>รวมเขตสุขภาพที่ 1</b>		<b>213</b>	<b>180,114</b>	<b>1.2</b>	<b>7,513</b>	<b>211,186</b>	<b>35.6</b>
เขตสุขภาพที่ 2	ตาก	50	21,995	2.3	1,776	21,238	83.6
	พิษณุโลก	44	27,669	1.6	1,458	32,435	45.0
	เพชรบูรณ์	45	34,278	1.3	1,549	35,295	43.9
	สุโขทัย	24	19,214	1.2	1,013	20,003	50.6
	อุตรดิตถ์	25	15,108	1.7	662	15,126	43.8
<b>รวมเขตสุขภาพที่ 2</b>		<b>188</b>	<b>118,264</b>	<b>1.6</b>	<b>6,458</b>	<b>124,097</b>	<b>52.0</b>
เขตสุขภาพที่ 3	กำแพงเพชร	58	25,413	2.3	1,393	26,629	52.3
	ชัยนาท	27	10,056	2.7	652	11,208	58.2
	นครสวรรค์	81	34,772	2.3	2,231	37,660	59.2
	พิจิตร	37	18,461	2.0	1,106	18,550	59.6
	อุทัยธานี	23	10,978	2.1	694	11,378	61.0
<b>รวมเขตสุขภาพที่ 3</b>		<b>226</b>	<b>99,680</b>	<b>2.3</b>	<b>6,076</b>	<b>105,425</b>	<b>57.6</b>

พ.ศ. 2553							
เขตพื้นที่	ชื่อจังหวัด	จำนวน	จำนวน	อัตรา	จำนวน	จำนวน	อัตรา
		หญิงคลอด 10-14 ปี	ประชากรกลางปี หญิง 10-14 ปี	ต่อ 1,000	หญิงคลอด 15-19 ปี	ประชากรกลางปี หญิง 15-19 ปี	ต่อ 1,000
เขตสุขภาพที่ 4	นครนายก	18	8,176	2.2	572	8,889	64.3
	นนทบุรี	56	36,141	1.5	1,888	36,691	51.5
	ปทุมธานี	46	33,472	1.4	1,616	35,526	45.5
	พระนครศรีอยุธยา	53	25,521	2.1	1,567	26,663	58.8
	ลพบุรี	43	24,553	1.8	1,437	25,824	55.6
	สระบุรี	47	21,269	2.2	1,467	22,661	64.7
	สิงห์บุรี	8	6,372	1.3	422	6,809	62.0
	อ่างทอง	20	9,100	2.2	578	9,577	60.4
<b>รวมเขตสุขภาพที่ 4</b>		<b>291</b>	<b>164,604</b>	<b>1.8</b>	<b>9,547</b>	<b>172,640</b>	<b>55.3</b>
เขตสุขภาพที่ 5	กาญจนบุรี	49	29,303	1.7	1,956	31,245	62.6
	นครปฐม	44	29,159	1.5	1,616	33,054	48.9
	ประจวบคีรีขันธ์	41	17,408	2.4	1,308	18,264	71.6
	เพชรบุรี	29	15,423	1.9	1,010	16,291	62.0
	ราชบุรี	65	28,094	2.3	1,821	29,780	61.1
	สมุทรสงคราม	7	6,035	1.2	297	6,201	47.9
	สมุทรสาคร	40	17,757	2.3	1,443	18,652	77.4
	สุพรรณบุรี	64	27,466	2.3	1,794	29,323	61.2
<b>รวมเขตสุขภาพที่ 5</b>		<b>339</b>	<b>170,645</b>	<b>2.0</b>	<b>11,245</b>	<b>182,810</b>	<b>61.5</b>
เขตสุขภาพที่ 6	จันทบุรี	25	17,483	1.4	1,135	19,136	59.3
	ฉะเชิงเทรา	54	23,450	2.3	1,481	24,473	60.5
	ชลบุรี	98	45,882	2.1	3,719	47,542	78.2
	ตราด	11	7,667	1.4	459	8,251	55.6
	ปราจีนบุรี	25	16,235	1.5	960	16,880	56.9
	ระยอง	43	22,851	1.9	1,786	22,559	79.2
	สมุทรปราการ	78	42,445	1.8	2,293	42,817	53.6
	สระแก้ว	39	20,385	1.9	1,186	21,103	56.2
<b>รวมเขตสุขภาพที่ 6</b>		<b>373</b>	<b>196,398</b>	<b>1.9</b>	<b>13,019</b>	<b>202,761</b>	<b>64.2</b>

พ.ศ. 2553							
เขตพื้นที่	ชื่อจังหวัด	จำนวน	จำนวน	อัตรา	จำนวน	จำนวน	อัตรา
		หญิงตลอด 10-14 ปี	ประชากรกลางปี หญิง 10-14 ปี	ต่อ 1,000	หญิงตลอด 15-19 ปี	ประชากรกลางปี หญิง 15-19 ปี	ต่อ 1,000
เขตสุขภาพที่ 7	กาฬสินธุ์	38	34,647	1.1	1,708	37,682	45.3
	ขอนแก่น	73	61,754	1.2	3,280	67,517	48.6
	มหาสารคาม	28	32,594	0.9	1,272	36,156	35.2
	ร้อยเอ็ด	31	47,232	0.7	1,805	50,237	35.9
รวมเขตสุขภาพที่ 7		170	176,227	1.0	8,065	191,592	42.1
เขตสุขภาพที่ 8	นครพนม	19	27,163	0.7	1,246	27,097	46.0
	บึงกาฬ	-	-	-	-	-	-
	เลย	31	20,908	1.5	1,157	22,840	50.7
	สกลนคร	45	42,201	1.1	2,231	43,928	50.8
	หนองคาย	41	34,895	1.2	1,619	35,082	46.1
	หนองบัวลำภู	19	18,934	1.0	955	19,737	48.4
	อุดรธานี	58	57,713	1.0	3,063	61,043	50.2
รวมเขตสุขภาพที่ 8		213	201,814	1.1	10,271	209,727	49.0
เขตสุขภาพที่ 9	ชัยภูมิ	47	39,099	1.2	2,029	41,577	48.8
	นครราชสีมา	115	89,313	1.3	4,680	93,820	49.9
	บุรีรัมย์	62	60,143	1.0	3,264	61,766	52.8
	สุรินทร์	48	53,163	0.9	2,478	55,658	44.5
รวมเขตสุขภาพที่ 9		272	241,718	1.1	12,451	252,821	49.2
เขตสุขภาพที่ 10	มุกดาหาร	18	13,158	1.4	571	13,253	43.1
	ยโสธร	17	19,150	0.9	829	20,041	41.4
	ศรีสะเกษ	38	55,881	0.7	2,450	57,694	42.5
	อำนาจเจริญ	8	13,982	0.6	593	14,998	39.5
	อุบลราชธานี	57	71,096	0.8	3,665	75,002	48.9
รวมเขตสุขภาพที่ 10		138	173,267	0.8	8,108	180,988	44.8

พ.ศ. 2553							
เขตพื้นที่	ชื่อจังหวัด	จำนวน	จำนวน	อัตรา	จำนวน	จำนวน	อัตรา
		หญิงคลอด 10-14 ปี	ประชากรกลางปี หญิง 10-14 ปี	ต่อ 1,000	หญิงคลอด 15-19 ปี	ประชากรกลางปี หญิง 15-19 ปี	ต่อ 1,000
เขตสุขภาพที่ 11	กระบี่	28	17,423	1.6	1,084	17,822	60.8
	ชุมพร	27	17,933	1.5	982	17,983	54.6
	นครศรีธรรมราช	65	55,900	1.2	2,593	58,403	44.4
	พังงา	9	9,331	1.0	461	9,217	50.0
	ภูเก็ต	9	13,415	0.7	845	13,734	61.5
	ระนอง	9	7,313	1.2	358	7,002	51.1
	สุราษฎร์ธานี	47	36,616	1.3	2,143	38,026	56.4
<b>รวมเขตสุขภาพที่ 11</b>		<b>194</b>	<b>157,931</b>	<b>1.2</b>	<b>8,466</b>	<b>162,187</b>	<b>52.2</b>
เขตสุขภาพที่ 12	ตรัง	15	24,334	0.6	1,194	25,386	47.0
	นราธิวาส	19	34,224	0.6	1,503	33,876	44.4
	ปัตตานี	16	31,392	0.5	1,148	30,433	37.7
	พัทลุง	11	18,117	0.6	739	19,132	38.6
	ยะลา	23	22,628	1.0	1,043	22,832	45.7
	สงขลา	58	51,446	1.1	2,522	53,161	47.4
	สตูล	11	12,012	0.9	690	12,447	55.4
<b>รวมเขตสุขภาพที่ 12</b>		<b>153</b>	<b>194,153</b>	<b>0.8</b>	<b>8,839</b>	<b>197,267</b>	<b>44.8</b>
กรุงเทพมหานคร		304	197,882	1.5	10,057	205,945	48.8
<b>ทั้งประเทศ (ไม่รวม กทม.)</b>		<b>2,770</b>	<b>2,074,815</b>	<b>1.3</b>	<b>110,058</b>	<b>2,193,501</b>	<b>50.2</b>
<b>รวมประเทศ</b>		<b>3,074</b>	<b>2,272,697</b>	<b>1.4</b>	<b>120,115</b>	<b>2,399,446</b>	<b>50.1</b>

หน่วย: อัตราต่อประชากรหญิงอายุ 15-19 ปี 1,000 คน



ตารางที่ 11 อัตราการคลอดในวัยรุ่นอายุ 10-14 ปี และ 15-19 ปี รายจังหวัด และเขตสุขภาพ พ.ศ. 2554

พ.ศ. 2554							
เขตพื้นที่	ชื่อจังหวัด	จำนวน	จำนวน	อัตรา	จำนวน	จำนวน	อัตรา
		หญิงคลอด 10-14 ปี	ประชากรกลางปี หญิง 10-14 ปี	ต่อ 1,000	หญิงคลอด 15-19 ปี	ประชากรกลางปี หญิง 15-19 ปี	ต่อ 1,000
เขตสุขภาพที่ 1	เชียงราย	58	37,874	1.5	1,943	45,086	43.1
	เชียงใหม่	96	48,704	2.0	2,365	60,609	39.0
	น่าน	16	15,194	1.1	627	17,573	35.7
	พะเยา	20	13,898	1.4	558	19,221	29.0
	แพร่	10	12,771	0.8	526	15,773	33.3
	แม่ฮ่องสอน	23	9,991	2.3	625	10,864	57.5
	ลำปาง	14	21,120	0.7	745	26,127	28.5
	ลำพูน	10	10,722	0.9	452	13,457	33.6
<b>รวมเขตสุขภาพที่ 1</b>		<b>247</b>	<b>170,274</b>	<b>1.5</b>	<b>7,841</b>	<b>208,710</b>	<b>37.6</b>
เขตสุขภาพที่ 2	ตาก	49	21,907	2.2	1,394	21,522	64.8
	พิษณุโลก	63	26,516	2.4	1,598	32,631	49.0
	เพชรบูรณ์	49	32,934	1.5	1,749	35,022	49.9
	สุโขทัย	24	18,283	1.3	1,069	19,805	54.0
	อุตรดิตถ์	14	14,539	1.0	707	15,043	47.0
<b>รวมเขตสุขภาพที่ 2</b>		<b>199</b>	<b>114,179</b>	<b>1.7</b>	<b>6,517</b>	<b>124,023</b>	<b>52.5</b>
เขตสุขภาพที่ 3	กำแพงเพชร	54	24,303	2.2	1,537	26,551	57.9
	ชัยนาท	14	9,583	1.5	615	10,995	55.9
	นครสวรรค์	84	33,328	2.5	2,318	37,375	62.0
	พิจิตร	40	17,600	2.3	1,151	18,351	62.7
	อุทัยธานี	22	10,523	2.1	769	11,271	68.2
<b>รวมเขตสุขภาพที่ 3</b>		<b>214</b>	<b>95,337</b>	<b>2.2</b>	<b>6,390</b>	<b>104,543</b>	<b>61.1</b>

พ.ศ. 2554							
เขตพื้นที่	ชื่อจังหวัด	จำนวน	จำนวน	อัตรา	จำนวน	จำนวน	อัตรา
		หญิงคลอด 10-14 ปี	ประชากรกลางปี หญิง 10-14 ปี	ต่อ 1,000	หญิงคลอด 15-19 ปี	ประชากรกลางปี หญิง 15-19 ปี	ต่อ 1,000
เขตสุขภาพที่ 4	นครนายก	28	7,786	3.6	759	8,891	85.4
	นนทบุรี	62	35,016	1.8	1,855	37,908	48.9
	ปทุมธานี	45	32,928	1.4	1,524	37,444	40.7
	พระนครศรีอยุธยา	40	24,564	1.6	1,572	27,029	58.2
	ลพบุรี	70	23,694	3.0	1,593	25,652	62.1
	สระบุรี	38	20,409	1.9	1,636	22,884	71.5
	สิงห์บุรี	13	6,107	2.1	427	6,725	63.5
	อ่างทอง	18	8,700	2.1	589	9,592	61.4
<b>รวมเขตสุขภาพที่ 4</b>		<b>314</b>	<b>159,204</b>	<b>2.0</b>	<b>9,955</b>	<b>176,125</b>	<b>56.5</b>
เขตสุขภาพที่ 5	กาญจนบุรี	61	28,243	2.2	1,993	30,908	64.5
	นครปฐม	58	27,924	2.1	1,723	33,011	52.2
	ประจวบคีรีขันธ์	50	16,984	2.9	1,438	18,246	78.8
	เพชรบุรี	44	14,894	3.0	1,038	16,212	64.0
	ราชบุรี	70	26,911	2.6	1,960	30,058	65.2
	สมุทรสงคราม	9	5,833	1.5	351	6,238	56.3
	สมุทรสาคร	31	17,025	1.8	1,537	19,054	80.7
	สุพรรณบุรี	49	26,275	1.9	1,857	29,150	63.7
<b>รวมเขตสุขภาพที่ 5</b>		<b>372</b>	<b>164,089</b>	<b>2.3</b>	<b>11,897</b>	<b>182,877</b>	<b>65.1</b>
เขตสุขภาพที่ 6	จันทบุรี	37	16,827	2.2	1,285	19,223	66.8
	ฉะเชิงเทรา	49	22,625	2.2	1,532	24,667	62.1
	ชลบุรี	118	44,966	2.6	3,934	47,999	82.0
	ตราด	11	7,320	1.5	548	8,316	65.9
	ปราจีนบุรี	24	15,749	1.5	1,129	16,963	66.6
	ระยอง	62	22,414	2.8	1,906	23,217	82.1
	สมุทรปราการ	87	41,187	2.1	2,647	44,139	60.0
	สระแก้ว	36	19,644	1.8	1,269	21,009	60.4
<b>รวมเขตสุขภาพที่ 6</b>		<b>424</b>	<b>190,732</b>	<b>2.2</b>	<b>14,250</b>	<b>205,533</b>	<b>69.3</b>

พ.ศ. 2554							
เขตพื้นที่	ชื่อจังหวัด	จำนวน	จำนวน	อัตรา	จำนวน	จำนวน	อัตรา
		หญิงตลอด 10-14 ปี	ประชากรกลางปี หญิง 10-14 ปี	ต่อ 1,000	หญิงตลอด 15-19 ปี	ประชากรกลางปี หญิง 15-19 ปี	ต่อ 1,000
เขตสุขภาพที่ 7	กาฬสินธุ์	38	33,073	1.1	1,769	37,386	47.3
	ขอนแก่น	96	58,562	1.6	3,581	67,292	53.2
	มหาสารคาม	31	31,167	1.0	1,350	35,756	37.8
	ร้อยเอ็ด	32	44,747	0.7	2,071	50,208	41.2
รวมเขตสุขภาพที่ 7		197	167,549	1.2	8,771	190,642	46.0
เขตสุขภาพที่ 8	นครพนม	34	26,707	1.3	1,342	27,069	49.6
	บึงกาฬ	20	14,969	1.3	812	15,481	52.5
	เลย	31	20,066	1.5	1,278	22,656	56.4
	สกลนคร	48	40,960	1.2	2,270	43,645	52.0
	หนองคาย	32	26,421	1.2	1,155	27,590	41.9
	หนองบัวลำภู	23	18,155	1.3	1,071	19,839	54.0
	อุดรธานี	80	55,587	1.4	3,441	61,022	56.4
รวมเขตสุขภาพที่ 8		268	202,865	1.3	11,369	217,302	52.3
เขตสุขภาพที่ 9	ชัยภูมิ	54	37,671	1.4	2,223	41,234	53.9
	นครราชสีมา	129	86,423	1.5	5,146	94,032	54.7
	บุรีรัมย์	78	58,178	1.3	3,616	62,110	58.2
	สุรินทร์	61	51,228	1.2	2,655	55,318	48.0
รวมเขตสุขภาพที่ 9		322	233,500	1.4	13,640	252,694	54.0
เขตสุขภาพที่ 10	มุกดาหาร	18	12,584	1.4	621	13,431	46.2
	ยโสธร	17	18,240	0.9	906	19,985	45.3
	ศรีสะเกษ	48	53,863	0.9	2,646	58,020	45.6
	อำนาจเจริญ	9	13,401	0.7	640	15,007	42.6
	อุบลราชธานี	57	68,566	0.8	3,989	74,905	53.3
รวมเขตสุขภาพที่ 10		149	166,654	0.9	8,802	181,348	48.5

พ.ศ. 2554							
เขตพื้นที่	ชื่อจังหวัด	จำนวน หญิงคลอด 10-14 ปี	จำนวน ประชากรกลางปี หญิง 10-14 ปี	อัตรา ต่อ 1,000	จำนวน หญิงคลอด 15-19 ปี	จำนวน ประชากรกลางปี หญิง 15-19 ปี	อัตรา ต่อ 1,000
เขตสุขภาพที่ 11	กระบี่	25	17,049	1.5	1,144	17,694	64.7
	ชุมพร	33	17,223	1.9	1,062	18,146	58.5
	นครศรีธรรมราช	66	54,135	1.2	2,825	57,907	48.8
	พังงา	15	9,117	1.6	592	9,251	64.0
	ภูเก็ต	11	13,239	0.8	912	14,276	63.9
	ระนอง	9	7,037	1.3	369	7,177	51.4
	สุราษฎร์ธานี	61	35,594	1.7	2,417	38,145	63.4
<b>รวมเขตสุขภาพที่ 11</b>		<b>220</b>	<b>153,394</b>	<b>1.4</b>	<b>9,321</b>	<b>162,596</b>	<b>57.3</b>
เขตสุขภาพที่ 12	ตรัง	32	23,417	1.4	1,344	25,464	52.8
	นราธิวาส	29	33,948	0.9	1,534	34,086	45.0
	ปัตตานี	15	30,847	0.5	1,302	30,948	42.1
	พัทลุง	16	17,316	0.9	797	19,154	41.6
	ยะลา	17	22,279	0.8	1,174	23,159	50.7
	สงขลา	69	50,394	1.4	2,798	53,314	52.5
	สตูล	11	11,896	0.9	713	12,455	57.2
<b>รวมเขตสุขภาพที่ 12</b>		<b>189</b>	<b>190,097</b>	<b>1.0</b>	<b>9,662</b>	<b>198,580</b>	<b>48.7</b>
กรุงเทพมหานคร		302	188,476	1.6	10,348	208,090	49.7
ทั้งประเทศ (ไม่รวม กทม.)		3,115	2,007,874	1.6	118,415	2,204,973	53.7
<b>รวมประเทศ</b>		<b>3,417</b>	<b>2,196,350</b>	<b>1.6</b>	<b>128,763</b>	<b>2,413,063</b>	<b>53.4</b>

หน่วย: อัตราต่อประชากรหญิงอายุ 15-19 ปี 1,000 คน

ตารางที่ 12 อัตราการคลอดในวัยรุ่นอายุ 10-14 ปี และ 15-19 ปี รายจังหวัด และเขตสุขภาพ พ.ศ. 2555

พ.ศ. 2555							
เขตพื้นที่	ชื่อจังหวัด	จำนวน หญิงคลอด 10-14 ปี	จำนวน ประชากรกลางปี หญิง 10-14 ปี	อัตรา ต่อ 1,000	จำนวน หญิงคลอด 15-19 ปี	จำนวน ประชากรกลางปี หญิง 15-19 ปี	อัตรา ต่อ 1,000
เขตสุขภาพที่ 1	เชียงราย	73	35,938	2.0	1,870	44,079	42.4
	เชียงใหม่	97	46,210	2.1	2,364	59,810	39.5
	น่าน	9	14,015	0.6	659	17,404	37.9
	พะเยา	9	12,899	0.7	555	19,698	28.2
	แพร่	18	11,821	1.5	456	15,436	29.5
	แม่ฮ่องสอน	18	9,673	1.9	621	10,751	57.8
	ลำปาง	15	19,396	0.8	779	25,480	30.6
	ลำพูน	13	10,045	1.3	413	13,033	31.7
<b>รวมเขตสุขภาพที่ 1</b>		<b>252</b>	<b>159,997</b>	<b>1.6</b>	<b>7,717</b>	<b>205,691</b>	<b>37.5</b>
เขตสุขภาพที่ 2	ตาก	56	21,629	2.6	1,444	21,587	66.9
	พิษณุโลก	40	25,280	1.6	1,640	32,299	50.8
	เพชรบูรณ์	50	31,418	1.6	1,756	34,820	50.4
	สุโขทัย	22	17,226	1.3	986	19,775	49.9
	อุตรดิตถ์	17	13,759	1.2	711	15,047	47.3
<b>รวมเขตสุขภาพที่ 2</b>		<b>185</b>	<b>109,312</b>	<b>1.7</b>	<b>6,537</b>	<b>123,528</b>	<b>52.9</b>
เขตสุขภาพที่ 3	กำแพงเพชร	57	23,217	2.5	1,497	26,493	56.5
	ชัยนาท	16	9,132	1.8	593	10,695	55.4
	นครสวรรค์	80	31,741	2.5	2,189	37,050	59.1
	พิจิตร	40	16,559	2.4	1,072	18,443	58.1
	อุทัยธานี	27	10,026	2.7	698	11,233	62.1
<b>รวมเขตสุขภาพที่ 3</b>		<b>220</b>	<b>90,675</b>	<b>2.4</b>	<b>6,049</b>	<b>103,914</b>	<b>58.2</b>

พ.ศ. 2555							
เขตพื้นที่	ชื่อจังหวัด	จำนวน	จำนวน	อัตรา	จำนวน	จำนวน	อัตรา
		หญิงคลอด 10-14 ปี	ประชากรกลางปี หญิง 10-14 ปี	ต่อ 1,000	หญิงคลอด 15-19 ปี	ประชากรกลางปี หญิง 15-19 ปี	ต่อ 1,000
เขตสุขภาพที่ 4	นครนายก	17	7,388	2.3	589	8,858	66.5
	นนทบุรี	67	33,679	2.0	1,899	38,895	48.8
	ปทุมธานี	60	32,027	1.9	1,617	38,582	41.9
	พระนครศรีอยุธยา	49	23,484	2.1	1,621	27,175	59.7
	ลพบุรี	59	22,635	2.6	1,505	25,526	59.0
	สระบุรี	57	19,557	2.9	1,565	22,896	68.4
	สิงห์บุรี	14	5,852	2.4	379	6,621	57.2
	อ่างทอง	11	8,184	1.3	593	9,600	61.8
<b>รวมเขตสุขภาพที่ 4</b>		<b>334</b>	<b>152,806</b>	<b>2.2</b>	<b>9,768</b>	<b>178,153</b>	<b>54.8</b>
เขตสุขภาพที่ 5	กาญจนบุรี	68	27,093	2.5	1,863	30,497	61.1
	นครปฐม	48	26,417	1.8	1,686	33,300	50.6
	ประจวบคีรีขันธ์	56	16,432	3.4	1,429	18,226	78.4
	เพชรบุรี	46	14,181	3.2	957	16,186	59.1
	ราชบุรี	71	25,624	2.8	1,968	30,181	65.2
	สมุทรสงคราม	11	5,560	2.0	324	6,248	51.9
	สมุทรสาคร	24	16,368	1.5	1,557	19,226	81.0
	สุพรรณบุรี	62	24,852	2.5	1,790	29,278	61.1
<b>รวมเขตสุขภาพที่ 5</b>		<b>386</b>	<b>156,527</b>	<b>2.5</b>	<b>11,574</b>	<b>183,142</b>	<b>63.2</b>
เขตสุขภาพที่ 6	จันทบุรี	35	16,242	2.2	1,262	19,278	65.5
	ฉะเชิงเทรา	42	21,803	1.9	1,615	24,722	65.3
	ชลบุรี	125	43,697	2.9	4,143	48,828	84.8
	ตราด	21	7,030	3.0	550	8,179	67.2
	ปราจีนบุรี	28	15,155	1.8	1,045	16,971	61.6
	ระยอง	73	21,850	3.3	1,892	23,720	79.8
	สมุทรปราการ	97	39,511	2.5	2,628	45,260	58.1
	สระแก้ว	43	18,829	2.3	1,211	20,827	58.1
<b>รวมเขตสุขภาพที่ 6</b>		<b>464</b>	<b>184,117</b>	<b>2.5</b>	<b>14,346</b>	<b>207,785</b>	<b>69.0</b>

พ.ศ. 2555							
เขตพื้นที่	ชื่อจังหวัด	จำนวน	จำนวน	อัตรา	จำนวน	จำนวน	อัตรา
		หญิงตลอด 10-14 ปี	ประชากรกลางปี หญิง 10-14 ปี	ต่อ 1,000	หญิงตลอด 15-19 ปี	ประชากรกลางปี หญิง 15-19 ปี	ต่อ 1,000
เขตสุขภาพที่ 7	กาฬสินธุ์	43	31,398	1.4	1,805	36,704	49.2
	ขอนแก่น	110	55,246	2.0	3,614	66,931	54.0
	มหาสารคาม	38	29,609	1.3	1,480	36,227	40.9
	ร้อยเอ็ด	56	42,093	1.3	2,199	49,934	44.0
รวมเขตสุขภาพที่ 7		247	158,346	1.6	9,098	189,796	47.9
เขตสุขภาพที่ 8	นครพนม	39	25,886	1.5	1,334	27,094	49.2
	บึงกาฬ	32	14,775	2.2	1,070	15,503	69.0
	เลย	28	19,299	1.5	1,280	22,333	57.3
	สกลนคร	66	39,677	1.7	2,490	43,240	57.6
	หนองคาย	29	17,928	1.6	956	19,828	48.2
	หนองบัวลำภู	26	17,337	1.5	1,092	19,751	55.3
	อุดรธานี	79	53,457	1.5	3,368	60,714	55.5
รวมเขตสุขภาพที่ 8		299	188,359	1.6	11,590	208,463	55.6
เขตสุขภาพที่ 9	ชัยภูมิ	71	35,932	2.0	2,187	40,768	53.6
	นครราชสีมา	151	83,387	1.8	5,233	93,913	55.7
	บุรีรัมย์	93	55,774	1.7	3,512	62,121	56.5
	สุรินทร์	70	49,010	1.4	2,764	54,929	50.3
รวมเขตสุขภาพที่ 9		385	224,103	1.7	13,696	251,731	54.4
เขตสุขภาพที่ 10	มุกดาหาร	26	11,947	2.2	670	13,502	49.6
	ยโสธร	28	17,186	1.6	932	19,850	47.0
	ศรีสะเกษ	61	51,554	1.2	2,672	57,960	46.1
	อำนาจเจริญ	17	12,741	1.3	606	14,741	41.1
	อุบลราชธานี	100	65,935	1.5	3,865	74,342	52.0
รวมเขตสุขภาพที่ 10		232	159,363	1.5	8,745	180,395	48.5

พ.ศ. 2555							
เขตพื้นที่	ชื่อจังหวัด	จำนวน หญิงคลอด 10-14 ปี	จำนวน ประชากรกลางปี หญิง 10-14 ปี	อัตรา ต่อ 1,000	จำนวน หญิงคลอด 15-19 ปี	จำนวน ประชากรกลางปี หญิง 15-19 ปี	อัตรา ต่อ 1,000
เขตสุขภาพที่ 11	กระบี่	31	16,707	1.9	1,146	17,673	64.8
	ชุมพร	31	16,430	1.9	1,141	18,290	62.4
	นครศรีธรรมราช	59	52,206	1.1	2,853	57,598	49.5
	พังงา	14	8,834	1.6	621	9,370	66.3
	ภูเก็ต	14	13,071	1.1	853	14,322	59.6
	ระนอง	8	6,659	1.2	381	7,248	52.6
	สุราษฎร์ธานี	48	34,561	1.4	2,407	38,596	62.4
<b>รวมเขตสุขภาพที่ 11</b>		<b>205</b>	<b>148,468</b>	<b>1.4</b>	<b>9,402</b>	<b>163,097</b>	<b>57.6</b>
เขตสุขภาพที่ 12	ตรัง	30	22,505	1.3	1,336	25,596	52.2
	นราธิวาส	26	33,477	0.8	1,601	34,350	46.6
	ปัตตานี	19	30,406	0.6	1,209	31,459	38.4
	พัทลุง	17	16,417	1.0	827	19,174	43.1
	ยะลา	22	21,831	1.0	1,227	23,540	52.1
	สงขลา	58	49,418	1.2	2,777	53,344	52.1
	สตูล	26	11,812	2.2	832	12,469	66.7
<b>รวมเขตสุขภาพที่ 12</b>		<b>198</b>	<b>185,866</b>	<b>1.1</b>	<b>9,809</b>	<b>199,932</b>	<b>49.1</b>
กรุงเทพมหานคร		303	178,089	1.7	10,162	208,525	48.7
ทั้งประเทศ (ไม่รวม กทม.)		3,407	1,917,939	1.8	118,331	2,195,627	53.9
<b>รวมประเทศ</b>		<b>3,710</b>	<b>2,096,028</b>	<b>1.8</b>	<b>128,493</b>	<b>2,404,152</b>	<b>53.4</b>

หน่วย : อัตราต่อประชากรหญิงอายุ 15-19 ปี 1,000 คน



ตารางที่ 13 อัตราการคลอดในวัยรุ่นอายุ 10-14 ปี และ 15-19 ปี รายจังหวัด และเขตสุขภาพ พ.ศ. 2556

พ.ศ. 2556							
เขตพื้นที่	ชื่อจังหวัด	จำนวน	จำนวน	อัตรา	จำนวน	จำนวน	อัตรา
		หญิงคลอด 10-14 ปี	ประชากรกลางปี หญิง 10-14 ปี	ต่อ 1,000	หญิงคลอด 15-19 ปี	ประชากรกลางปี หญิง 15-19 ปี	ต่อ 1,000
เขตสุขภาพที่ 1	เชียงราย	56	34,288	1.6	1,813	43,218	42.0
	เชียงใหม่	78	44,706	1.7	2,404	58,518	41.1
	น่าน	11	13,151	0.8	591	17,058	34.6
	พะเยา	13	12,140	1.1	542	18,984	28.6
	แพร่	4	11,073	0.4	408	15,036	27.1
	แม่ฮ่องสอน	21	9,469	2.2	586	10,649	55.0
	ลำปาง	13	18,096	0.7	666	24,889	26.8
	ลำพูน	15	9,593	1.6	389	12,624	30.8
<b>รวมเขตสุขภาพที่ 1</b>		<b>211</b>	<b>152,516</b>	<b>1.4</b>	<b>7,399</b>	<b>200,976</b>	<b>36.8</b>
เขตสุขภาพที่ 2	ตาก	47	21,430	2.2	1,427	21,512	66.3
	พิษณุโลก	52	24,412	2.1	1,444	31,816	45.4
	เพชรบูรณ์	50	30,288	1.7	1,680	34,603	48.6
	สุโขทัย	38	16,337	2.3	912	19,606	46.5
	อุตรดิตถ์	17	13,130	1.3	638	15,051	42.4
<b>รวมเขตสุขภาพที่ 2</b>		<b>204</b>	<b>105,597</b>	<b>1.9</b>	<b>6,101</b>	<b>122,588</b>	<b>49.8</b>
เขตสุขภาพที่ 3	กำแพงเพชร	39	22,352	1.7	1,434	26,216	54.7
	ชัยนาท	21	8,733	2.4	543	10,531	51.6
	นครสวรรค์	71	30,609	2.3	2,079	36,353	57.2
	พิจิตร	41	15,719	2.6	1,029	18,499	55.6
	อุทัยธานี	29	9,626	3.0	679	11,221	60.5
<b>รวมเขตสุขภาพที่ 3</b>		<b>201</b>	<b>87,039</b>	<b>2.3</b>	<b>5,764</b>	<b>102,820</b>	<b>56.1</b>

พ.ศ. 2556							
เขตพื้นที่	ชื่อจังหวัด	จำนวน	จำนวน	อัตรา	จำนวน	จำนวน	อัตรา
		หญิงคลอด 10-14 ปี	ประชากรกลางปี หญิง 10-14 ปี	ต่อ 1,000	หญิงคลอด 15-19 ปี	ประชากรกลางปี หญิง 15-19 ปี	ต่อ 1,000
เขตสุขภาพที่ 4	นครนายก	10	7,082	1.4	609	8,745	69.6
	นนทบุรี	54	32,717	1.7	1,722	39,101	44.0
	ปทุมธานี	61	31,571	1.9	1,578	39,029	40.4
	พระนครศรีอยุธยา	42	22,767	1.8	1,525	27,146	56.2
	ลพบุรี	48	21,700	2.2	1,425	25,367	56.2
	สระบุรี	55	18,965	2.9	1,402	22,796	61.5
	สิงห์บุรี	12	5,731	2.1	367	6,461	56.8
	อ่างทอง	17	7,816	2.2	552	9,485	58.2
รวมเขตสุขภาพที่ 4		299	148,349	2.0	9,180	178,130	51.5
เขตสุขภาพที่ 5	กาญจนบุรี	60	26,286	2.3	1,891	30,218	62.6
	นครปฐม	59	25,495	2.3	1,701	33,436	50.9
	ประจวบคีรีขันธ์	49	18,170	2.7	1,296	18,170	71.3
	เพชรบุรี	28	13,611	2.1	899	16,154	55.7
	ราชบุรี	69	24,885	2.8	1,759	29,933	58.8
	สมุทรสงคราม	15	5,327	2.8	294	6,186	47.5
	สมุทรสาคร	40	15,987	2.5	1,447	19,178	75.5
	สุพรรณบุรี	56	23,805	2.4	1,685	29,020	58.1
รวมเขตสุขภาพที่ 5		376	153,566	2.4	10,972	182,295	60.2
เขตสุขภาพที่ 6	จันทบุรี	36	15,817	2.3	1,216	19,158	63.5
	ฉะเชิงเทรา	44	21,203	2.1	1,474	24,610	59.9
	ชลบุรี	94	43,042	2.2	3,872	49,512	78.2
	ตราด	15	6,883	2.2	481	7,981	60.3
	ปราจีนบุรี	28	14,626	1.9	1,102	16,870	65.3
	ระยอง	70	21,523	3.3	1,792	24,147	74.2
	สมุทรปราการ	87	38,340	2.3	2,473	45,885	53.9
	สระแก้ว	33	18,116	1.8	1,140	20,704	55.1
รวมเขตสุขภาพที่ 6		407	179,550	2.3	13,550	208,867	64.9

พ.ศ. 2556							
เขตพื้นที่	ชื่อจังหวัด	จำนวน	จำนวน	อัตรา	จำนวน	จำนวน	อัตรา
		หญิงตลอด 10-14 ปี	ประชากรกลางปี หญิง 10-14 ปี	ต่อ 1,000	หญิงตลอด 15-19 ปี	ประชากรกลางปี หญิง 15-19 ปี	ต่อ 1,000
เขตสุขภาพที่ 7	กาฬสินธุ์	28	30,072	0.9	1,640	35,490	46.2
	ขอนแก่น	85	52,793	1.6	3,465	66,574	52.0
	มหาสารคาม	25	28,141	0.9	1,368	37,917	36.1
	ร้อยเอ็ด	35	39,794	0.9	2,013	49,103	41.0
รวมเขตสุขภาพที่ 7		173	150,800	1.1	8,486	189,084	44.9
เขตสุขภาพที่ 8	นครพนม	42	25,024	1.7	1,237	27,092	45.7
	บึงกาฬ	23	14,475	1.6	1,004	15,491	64.8
	เลย	27	18,789	1.4	1,168	21,831	53.5
	สกลนคร	63	38,648	1.6	2,310	42,916	53.8
	หนองคาย	26	17,231	1.5	896	19,800	45.3
	หนองบัวลำภู	22	16,651	1.3	1,033	19,401	53.2
	อุดรธานี	81	51,680	1.6	3,199	59,835	53.5
รวมเขตสุขภาพที่ 8		284	182,498	1.6	10,847	206,366	52.6
เขตสุขภาพที่ 9	ชัยภูมิ	54	34,487	1.6	2,168	40,091	54.1
	นครราชสีมา	157	80,901	1.9	4,939	93,078	53.1
	บุรีรัมย์	78	53,776	1.5	3,394	61,584	55.1
	สุรินทร์	55	46,789	1.2	2,638	54,587	48.3
รวมเขตสุขภาพที่ 9		344	215,953	1.6	13,139	249,340	52.7
เขตสุขภาพที่ 10	มุกดาหาร	17	11,430	1.5	670	13,379	50.1
	ยโสธร	21	16,338	1.3	873	19,487	44.8
	ศรีสะเกษ	62	49,268	1.3	2,542	57,481	44.2
	อำนาจเจริญ	14	12,144	1.2	634	14,417	44.0
	อุบลราชธานี	86	63,745	1.3	3,586	73,438	48.8
รวมเขตสุขภาพที่ 10		200	152,925	1.3	8,305	178,202	46.6

พ.ศ. 2556							
เขตพื้นที่	ชื่อจังหวัด	จำนวน หญิงคลอด 10-14 ปี	จำนวน ประชากรกลางปี หญิง 10-14 ปี	อัตรา ต่อ 1,000	จำนวน หญิงคลอด 15-19 ปี	จำนวน ประชากรกลางปี หญิง 15-19 ปี	อัตรา ต่อ 1,000
เขตสุขภาพที่ 11	กระบี่	25	16,509	1.5	1,123	17,674	63.5
	ชุมพร	25	15,716	1.6	1,080	18,386	58.7
	นครศรีธรรมราช	61	50,452	1.2	2,723	57,123	47.7
	พังงา	14	8,541	1.6	556	9,464	58.7
	ภูเก็ต	19	13,008	1.5	871	14,326	60.8
	ระนอง	9	6,240	1.4	354	7,137	49.6
	สุราษฎร์ธานี	63	33,793	1.9	2,251	38,297	58.8
<b>รวมเขตสุขภาพที่ 11</b>		<b>216</b>	<b>144,259</b>	<b>1.5</b>	<b>8,958</b>	<b>162,407</b>	<b>55.2</b>
เขตสุขภาพที่ 12	ตรัง	21	21,544	1.0	1,244	25,520	48.7
	นราธิวาส	24	33,086	0.7	1,481	34,347	43.1
	ปัตตานี	22	30,034	0.7	1,313	31,642	41.5
	พัทลุง	21	15,728	1.3	816	19,065	42.8
	ยะลา	19	21,533	0.9	1,133	23,411	48.4
	สงขลา	73	48,749	1.5	2,725	53,238	51.2
	สตูล	21	11,914	1.8	682	12,335	55.3
<b>รวมเขตสุขภาพที่ 12</b>		<b>201</b>	<b>182,588</b>	<b>1.1</b>	<b>9,394</b>	<b>199,558</b>	<b>47.1</b>
กรุงเทพมหานคร		299	170,853	1.8	9,865	205,859	47.9
<b>ทั้งประเทศ (ไม่รวม กทม.)</b>		<b>3,116</b>	<b>1,855,640</b>	<b>1.7</b>	<b>112,095</b>	<b>2,180,633</b>	<b>51.4</b>
<b>รวมประเทศ</b>		<b>3,415</b>	<b>2,026,493</b>	<b>1.7</b>	<b>121,960</b>	<b>2,386,492</b>	<b>51.1</b>

หน่วย: อัตราต่อประชากรหญิงอายุ 15-19 ปี 1,000 คน

ตารางที่ 14 อัตราการคลอดในวัยรุ่นอายุ 10-14 ปี และ 15-19 ปี รายจังหวัด และเขตสุขภาพ พ.ศ. 2557

พ.ศ. 2557							
เขตพื้นที่	ชื่อจังหวัด	จำนวน หญิงคลอด 10-14 ปี	จำนวน ประชากรกลางปี หญิง 10-14 ปี	อัตรา ต่อ 1,000	จำนวน หญิงคลอด 15-19 ปี	จำนวน ประชากรกลางปี หญิง 15-19 ปี	อัตรา ต่อ 1,000
เขตสุขภาพที่ 1	เชียงราย	67	33,496	2.0	1,643	41,771	39.3
	เชียงใหม่	96	44,566	2.2	2,211	56,556	39.1
	น่าน	8	12,657	0.6	544	16,535	32.9
	พะเยา	8	11,705	0.7	481	17,329	27.8
	แพร่	16	10,763	1.5	412	14,333	28.7
	แม่ฮ่องสอน	20	9,582	2.1	546	10,395	52.5
	ลำปาง	13	17,423	0.7	586	23,967	24.5
	ลำพูน	11	9,424	1.2	348	12,002	29.0
<b>รวมเขตสุขภาพที่ 1</b>		<b>239</b>	<b>149,616</b>	<b>1.6</b>	<b>6,771</b>	<b>192,888</b>	<b>35.1</b>
เขตสุขภาพที่ 2	ตาก	43	21,663	2.0	1,322	21,536	61.4
	พิษณุโลก	49	23,992	2.0	1,471	31,281	47.0
	เพชรบูรณ์	53	29,713	1.8	1,578	34,094	46.3
	สุโขทัย	27	15,991	1.7	870	19,141	45.5
	อุตรดิตถ์	13	12,800	1.0	578	14,980	38.6
<b>รวมเขตสุขภาพที่ 2</b>		<b>185</b>	<b>104,159</b>	<b>1.8</b>	<b>5,819</b>	<b>121,032</b>	<b>48.1</b>
เขตสุขภาพที่ 3	กำแพงเพชร	29	21,997	1.3	1,300	25,512	51.0
	ชัยนาท	17	8,557	2.0	521	10,295	50.6
	นครสวรรค์	65	30,051	2.2	1,887	35,279	53.5
	พิจิตร	26	15,244	1.7	940	18,238	51.5
	อุทัยธานี	21	9,490	2.2	624	11,041	56.5
<b>รวมเขตสุขภาพที่ 3</b>		<b>158</b>	<b>85,339</b>	<b>1.9</b>	<b>5,272</b>	<b>100,365</b>	<b>52.5</b>

พ.ศ. 2557							
เขตพื้นที่	ชื่อจังหวัด	จำนวน หญิงคลอด 10-14 ปี	จำนวน ประชากรกลางปี หญิง 10-14 ปี	อัตรา ต่อ 1,000	จำนวน หญิงคลอด 15-19 ปี	จำนวน ประชากรกลางปี หญิง 15-19 ปี	อัตรา ต่อ 1,000
เขตสุขภาพที่ 4	นครนายก	18	6,975	2.6	631	8,559	73.7
	นนทบุรี	44	32,389	1.4	1,533	38,539	39.8
	ปทุมธานี	48	31,899	1.5	1,490	38,995	38.2
	พระนครศรีอยุธยา	30	22,660	1.3	1,529	26,676	57.3
	ลพบุรี	53	21,351	2.5	1,310	24,942	52.5
	สระบุรี	41	18,817	2.2	1,337	22,340	59.8
	สิงห์บุรี	11	5,654	1.9	342	6,354	53.8
	อ่างทอง	18	7,687	2.3	497	9,227	53.9
<b>รวมเขตสุขภาพที่ 4</b>		<b>263</b>	<b>147,432</b>	<b>1.8</b>	<b>8,669</b>	<b>175,632</b>	<b>49.4</b>
เขตสุขภาพที่ 5	กาญจนบุรี	78	26,203	3.0	1,637	29,697	55.1
	นครปฐม	47	25,344	1.9	1,467	32,938	44.5
	ประจวบคีรีขันธ์	52	15,923	3.3	1,314	17,938	73.3
	เพชรบุรี	26	13,433	1.9	812	15,987	50.8
	ราชบุรี	58	24,809	2.3	1,661	29,193	56.9
	สมุทรสงคราม	8	5,195	1.5	255	6,070	42.0
	สมุทรสาคร	32	15,943	2.0	1,280	19,053	67.2
	สุพรรณบุรี	53	23,562	2.2	1,604	28,147	57.0
<b>รวมเขตสุขภาพที่ 5</b>		<b>354</b>	<b>150,412</b>	<b>2.4</b>	<b>10,030</b>	<b>179,023</b>	<b>56.0</b>
เขตสุขภาพที่ 6	จันทบุรี	37	15,663	2.4	1,121	18,752	59.8
	ฉะเชิงเทรา	44	21,136	2.1	1,428	24,254	58.9
	ชลบุรี	101	43,569	2.3	3,711	49,900	74.4
	ตราด	19	6,810	2.8	449	7,794	57.6
	ปราจีนบุรี	26	14,377	1.8	930	16,651	55.9
	ระยอง	54	21,595	2.5	1,723	24,215	71.2
	สมุทรปราการ	55	38,073	1.4	2,227	45,688	48.7
	สระแก้ว	31	17,774	1.7	1,168	20,396	57.3
<b>รวมเขตสุขภาพที่ 6</b>		<b>367</b>	<b>178,997</b>	<b>2.1</b>	<b>12,757</b>	<b>207,650</b>	<b>61.4</b>

พ.ศ. 2557							
เขตพื้นที่	ชื่อจังหวัด	จำนวน	จำนวน	อัตรา	จำนวน	จำนวน	อัตรา
		หญิงตลอด 10-14 ปี	ประชากรกลางปี หญิง 10-14 ปี	ต่อ 1,000	หญิงตลอด 15-19 ปี	ประชากรกลางปี หญิง 15-19 ปี	ต่อ 1,000
เขตสุขภาพที่ 7	กาฬสินธุ์	46	29,229	1.6	1,622	34,223	47.4
	ขอนแก่น	89	51,593	1.7	3,164	66,026	47.9
	มหาสารคาม	34	27,284	1.2	1,230	38,354	32.1
	ร้อยเอ็ด	40	38,103	1.0	1,852	47,302	39.2
รวมเขตสุขภาพที่ 7		209	146,209	1.4	7,868	185,905	42.3
เขตสุขภาพที่ 8	นครพนม	28	24,398	1.1	1,170	26,986	43.4
	บึงกาฬ	23	14,336	1.6	855	15,407	55.5
	เลย	25	18,677	1.3	1,079	21,245	50.8
	สกลนคร	48	37,889	1.3	2,173	42,368	51.3
	หนองคาย	22	16,753	1.3	833	19,747	42.2
	หนองบัวลำภู	32	16,244	2.0	962	18,968	50.7
	อุดรธานี	90	50,402	1.8	2,930	58,473	50.1
รวมเขตสุขภาพที่ 8		268	178,699	1.5	10,002	203,194	49.2
เขตสุขภาพที่ 9	ชัยภูมิ	66	33,712	2.0	1,900	39,065	48.6
	นครราชสีมา	145	79,921	1.8	4,656	91,111	51.1
	บุรีรัมย์	88	52,759	1.7	3,091	60,502	51.1
	สุรินทร์	57	45,405	1.3	2,436	53,616	45.4
รวมเขตสุขภาพที่ 9		356	211,797	1.7	12,083	244,294	49.5
เขตสุขภาพที่ 10	มุกดาหาร	21	11,119	1.9	575	13,174	43.6
	ยโสธร	8	15,831	0.5	789	18,974	41.6
	ศรีสะเกษ	55	47,362	1.2	2,315	56,537	40.9
	อำนาจเจริญ	16	11,733	1.4	598	14,095	42.4
	อุบลราชธานี	90	62,113	1.4	3,332	72,274	46.1
รวมเขตสุขภาพที่ 10		190	148,158	1.3	7,609	175,054	43.5

พ.ศ. 2557							
เขตพื้นที่	ชื่อจังหวัด	จำนวน หญิงคลอด 10-14 ปี	จำนวน ประชากรกลางปี หญิง 10-14 ปี	อัตรา ต่อ 1,000	จำนวน หญิงคลอด 15-19 ปี	จำนวน ประชากรกลางปี หญิง 15-19 ปี	อัตรา ต่อ 1,000
เขตสุขภาพที่ 11	กระบี่	23	16,527	1.4	1,007	17,652	57.0
	ชุมพร	31	15,336	2.0	1,020	18,221	56.0
	นครศรีธรรมราช	60	49,183	1.2	2,553	56,303	45.3
	พังงา	7	8,484	0.8	528	9,340	56.5
	ภูเก็ต	15	13,058	1.1	861	14,486	59.4
	ระนอง	9	5,964	1.5	341	7,000	48.7
	สุราษฎร์ธานี	53	33,346	1.6	2,049	37,529	54.6
<b>รวมเขตสุขภาพที่ 11</b>		<b>198</b>	<b>141,898</b>	<b>1.4</b>	<b>8,359</b>	<b>160,531</b>	<b>52.1</b>
เขตสุขภาพที่ 12	ตรัง	24	20,894	1.1	1,136	25,088	45.3
	นราธิวาส	30	32,883	0.9	1,368	34,214	40.0
	ปัตตานี	8	29,785	0.3	1,096	31,509	34.8
	พัทลุง	18	15,464	1.2	708	18,660	37.9
	ยะลา	21	21,525	1.0	917	23,070	39.7
	สงขลา	67	48,606	1.4	2,475	52,851	46.8
	สตูล	16	12,036	1.3	659	12,174	54.1
<b>รวมเขตสุขภาพที่ 12</b>		<b>184</b>	<b>181,193</b>	<b>1.0</b>	<b>8,359</b>	<b>197,566</b>	<b>42.3</b>
กรุงเทพมหานคร		242	167,132	1.4	8,680	199,604	43.5
ทั้งประเทศ (ไม่รวม กทม.)		2,971	1,823,909	1.6	103,598	2,143,134	48.3
<b>รวมประเทศ</b>		<b>3,213</b>	<b>1,991,041</b>	<b>1.6</b>	<b>112,278</b>	<b>2,342,738</b>	<b>47.9</b>

หน่วย : อัตราต่อประชากรหญิงอายุ 15-19 ปี 1,000 คน



ตารางที่ 15 อัตราการคลอดในวัยรุ่นอายุ 10-14 ปี และ 15-19 ปี รายจังหวัด และเขตสุขภาพ พ.ศ. 2558

พ.ศ. 2558							
เขตพื้นที่	ชื่อจังหวัด	จำนวน หญิงคลอด 10-14 ปี	จำนวน ประชากรกลางปี หญิง 10-14 ปี	อัตรา ต่อ 1,000	จำนวน หญิงคลอด 15-19 ปี	จำนวน ประชากรกลางปี หญิง 15-19 ปี	อัตรา ต่อ 1,000
เขตสุขภาพที่ 1	เชียงราย	50	34,131	1.5	1,467	39,028	37.6
	เชียงใหม่	106	45,314	2.3	2,096	53,008	39.5
	น่าน	6	12,421	0.5	496	15,725	31.5
	พะเยา	4	11,484	0.3	417	15,898	26.2
	แพร่	14	10,568	1.3	353	13,476	26.2
	แม่ฮ่องสอน	16	10,157	1.6	525	9,660	54.3
	ลำปาง	15	17,078	0.9	547	22,550	24.3
	ลำพูน	9	9,414	1.0	324	11,253	28.8
<b>รวมเขตสุขภาพที่ 1</b>		<b>220</b>	<b>150,567</b>	<b>1.5</b>	<b>6,225</b>	<b>180,598</b>	<b>34.5</b>
เขตสุขภาพที่ 2	ตาก	42	23,478	1.8	1,206	21,107	57.1
	พิษณุโลก	45	23,792	1.9	1,260	30,546	41.2
	เพชรบูรณ์	46	29,418	1.6	1,405	33,102	42.4
	สุโขทัย	23	15,918	1.4	802	18,404	43.6
	อุตรดิตถ์	14	12,615	1.1	491	14,636	33.5
<b>รวมเขตสุขภาพที่ 2</b>		<b>170</b>	<b>105,221</b>	<b>1.6</b>	<b>5,164</b>	<b>117,795</b>	<b>43.8</b>
เขตสุขภาพที่ 3	กำแพงเพชร	37	21,916	1.7	1,110	24,352	45.6
	ชัยนาท	13	8,602	1.5	452	9,821	46.0
	นครสวรรค์	64	29,709	2.2	1,719	33,832	50.8
	พิจิตร	25	15,075	1.7	798	17,604	45.3
	อุทัยธานี	19	9,508	2.0	557	10,666	52.2
<b>รวมเขตสุขภาพที่ 3</b>		<b>158</b>	<b>84,810</b>	<b>1.9</b>	<b>4,636</b>	<b>96,275</b>	<b>48.2</b>
เขตสุขภาพที่ 4	นครนายก	14	7,024	2.0	537	8,217	65.4
	นนทบุรี	49	32,253	1.5	1,485	37,447	39.7
	ปทุมธานี	54	32,362	1.7	1,349	38,461	35.1
	พระนครศรีอยุธยา	30	22,762	1.3	1,315	25,717	51.1

พ.ศ. 2558							
เขตพื้นที่	ชื่อจังหวัด	จำนวน หญิงคลอด 10-14 ปี	จำนวน ประชากรกลางปี หญิง 10-14 ปี	อัตรา ต่อ 1,000	จำนวน หญิงคลอด 15-19 ปี	จำนวน ประชากรกลางปี หญิง 15-19 ปี	อัตรา ต่อ 1,000
เขตสุขภาพที่ 4	ลพบุรี	47	21,251	2.2	1,209	24,087	50.2
	สระบุรี	54	18,869	2.9	1,258	21,449	58.7
	สิงห์บุรี	10	5,588	1.8	316	6,183	51.1
	อ่างทอง	13	7,628	1.7	469	8,923	52.6
<b>รวมเขตสุขภาพที่ 4</b>		<b>271</b>	<b>147,737</b>	<b>1.8</b>	<b>7,938</b>	<b>170,484</b>	<b>46.6</b>
เขตสุขภาพที่ 5	กาญจนบุรี	50	26,846	1.9	1,496	27,926	53.6
	นครปฐม	42	25,349	1.7	1,318	31,877	41.3
	ประจวบคีรีขันธ์	39	16,093	2.4	1,137	17,464	65.1
	เพชรบุรี	28	13,441	2.1	758	15,523	48.8
	ราชบุรี	47	25,007	1.9	1,489	28,059	53.1
	สมุทรสงคราม	6	5,101	1.2	258	5,899	43.7
	สมุทรสาคร	39	16,114	2.4	1,169	18,301	63.9
	สุพรรณบุรี	47	23,643	2.0	1,441	27,074	53.2
<b>รวมเขตสุขภาพที่ 5</b>		<b>298</b>	<b>151,594</b>	<b>2.0</b>	<b>9,066</b>	<b>172,123</b>	<b>52.7</b>
เขตสุขภาพที่ 6	จันทบุรี	41	15,588	2.6	975	18,209	53.5
	ฉะเชิงเทรา	34	21,268	1.6	1,281	23,510	54.5
	ชลบุรี	105	44,568	2.4	3,286	49,191	66.8
	ตราด	10	6,794	1.5	375	7,366	50.9
	ปราจีนบุรี	26	14,354	1.8	851	16,266	52.3
	ระยอง	58	21,973	2.6	1,558	23,858	65.3
	สมุทรปราการ	47	38,036	1.2	1,972	44,382	44.4
	สระแก้ว	31	17,816	1.7	1,044	19,733	52.9
<b>รวมเขตสุขภาพที่ 6</b>		<b>352</b>	<b>180,397</b>	<b>2.0</b>	<b>11,342</b>	<b>202,515</b>	<b>56.0</b>
เขตสุขภาพที่ 7	กาฬสินธุ์	55	28,748	1.9	1,405	33,090	42.5
	ขอนแก่น	64	50,945	1.3	2,745	63,949	42.9
	มหาสารคาม	28	26,851	1.0	1,126	37,250	30.2
	ร้อยเอ็ด	44	37,021	1.2	1,701	45,073	37.7
<b>รวมเขตสุขภาพที่ 7</b>		<b>191</b>	<b>143,565</b>	<b>1.3</b>	<b>6,977</b>	<b>179,362</b>	<b>38.9</b>

พ.ศ. 2558							
เขตพื้นที่	ชื่อจังหวัด	จำนวน	จำนวน	อัตรา	จำนวน	จำนวน	อัตรา
		หญิงตลอด 10-14 ปี	ประชากรกลางปี หญิง 10-14 ปี	ต่อ 1,000	หญิงตลอด 15-19 ปี	ประชากรกลางปี หญิง 15-19 ปี	ต่อ 1,000
เขตสุขภาพที่ 8	นครพนม	30	23,961	1.3	1,099	26,729	41.1
	บึงกาฬ	23	14,271	1.6	763	15,181	50.3
	เลย	25	18,852	1.3	956	20,459	46.7
	สกลนคร	54	37,555	1.4	1,971	41,410	47.6
	หนองคาย	33	16,394	2.0	773	19,206	40.2
	หนองบัวลำภู	20	16,058	1.2	831	18,374	45.2
	อุดรธานี	70	49,616	1.4	2,738	56,380	48.6
<b>รวมเขตสุขภาพที่ 8</b>		<b>255</b>	<b>176,707</b>	<b>1.4</b>	<b>9,131</b>	<b>197,739</b>	<b>46.2</b>
เขตสุขภาพที่ 9	ชัยภูมิ	60	33,351	1.8	1,759	37,804	46.5
	นครราชสีมา	145	79,716	1.8	4,258	88,162	48.3
	บุรีรัมย์	69	52,233	1.3	2,909	58,666	49.6
	สุรินทร์	60	44,739	1.3	2,192	51,794	42.3
<b>รวมเขตสุขภาพที่ 9</b>		<b>334</b>	<b>210,039</b>	<b>1.6</b>	<b>11,118</b>	<b>236,426</b>	<b>47.0</b>
เขตสุขภาพที่ 10	มุกดาหาร	15	10,986	1.4	508	12,780	39.7
	ยโสธร	14	15,444	0.9	713	18,429	38.7
	ศรีสะเกษ	59	45,922	1.3	2,121	54,748	38.7
	อำนาจเจริญ	12	11,507	1.0	482	13,613	35.4
	อุบลราชธานี	88	61,101	1.4	3,060	70,263	43.6
<b>รวมเขตสุขภาพที่ 10</b>		<b>188</b>	<b>144,960</b>	<b>1.3</b>	<b>6,884</b>	<b>169,833</b>	<b>40.5</b>
เขตสุขภาพที่ 11	กระบี่	31	16,823	1.8	908	17,399	52.2
	ชุมพร	30	15,247	2.0	897	17,675	50.7
	นครศรีธรรมราช	65	48,242	1.3	2,325	54,814	42.4
	พังงา	8	8,591	0.9	497	9,028	55.1
	ภูเก็ต	24	13,267	1.8	720	14,329	50.2
	ระนอง	5	6,047	0.8	292	6,795	43.0
	สุราษฎร์ธานี	50	33,248	1.5	1,946	36,565	53.2
<b>รวมเขตสุขภาพที่ 11</b>		<b>213</b>	<b>141,465</b>	<b>1.5</b>	<b>7,585</b>	<b>156,605</b>	<b>48.4</b>
เขตสุขภาพที่ 12	ตรัง	21	20,728	1.0	1,074	24,123	44.5
	นราธิวาส	15	32,601	0.5	1,245	33,890	36.7
	ปัตตานี	12	29,754	0.4	1,014	30,916	32.8

พ.ศ. 2558							
เขตพื้นที่	ชื่อจังหวัด	จำนวน	จำนวน	อัตรา	จำนวน	จำนวน	อัตรา
		หญิงคลอด 10-14 ปี	ประชากรกลางปี หญิง 10-14 ปี	ต่อ 1,000	หญิงคลอด 15-19 ปี	ประชากรกลางปี หญิง 15-19 ปี	ต่อ 1,000
เขตสุขภาพที่ 12	พัทลุง	16	15,429	1.0	646	17,937	36.0
	ยะลา	14	21,656	0.6	929	22,677	41.0
	สงขลา	57	48,656	1.2	2,264	51,597	43.9
	สตูล	10	12,114	0.8	575	12,017	47.8
รวมเขตสุขภาพที่ 12		145	180,938	0.8	7,747	193,157	40.1
	กรุงเทพมหานคร	193	162,920	1.2	7,488	189,920	39.4
	ทั้งประเทศ (ไม่รวม กทม.)	2,795	1,818,000	1.5	93,813	2,072,912	45.3
	รวมประเทศ	2,988	1,963,728	1.5	101,301	2,262,832	44.8

หน่วย: อัตราต่อประชากรหญิงอายุ 15-19 ปี 1,000 คน

รูปที่ 13 อัตราการคลอดในวัยรุ่นอายุ 15-19 ปี ต่อประชากรหญิงอายุ 15-19 ปี 1,000 คน แยกรายเขตสุขภาพ ปี พ.ศ. 2558

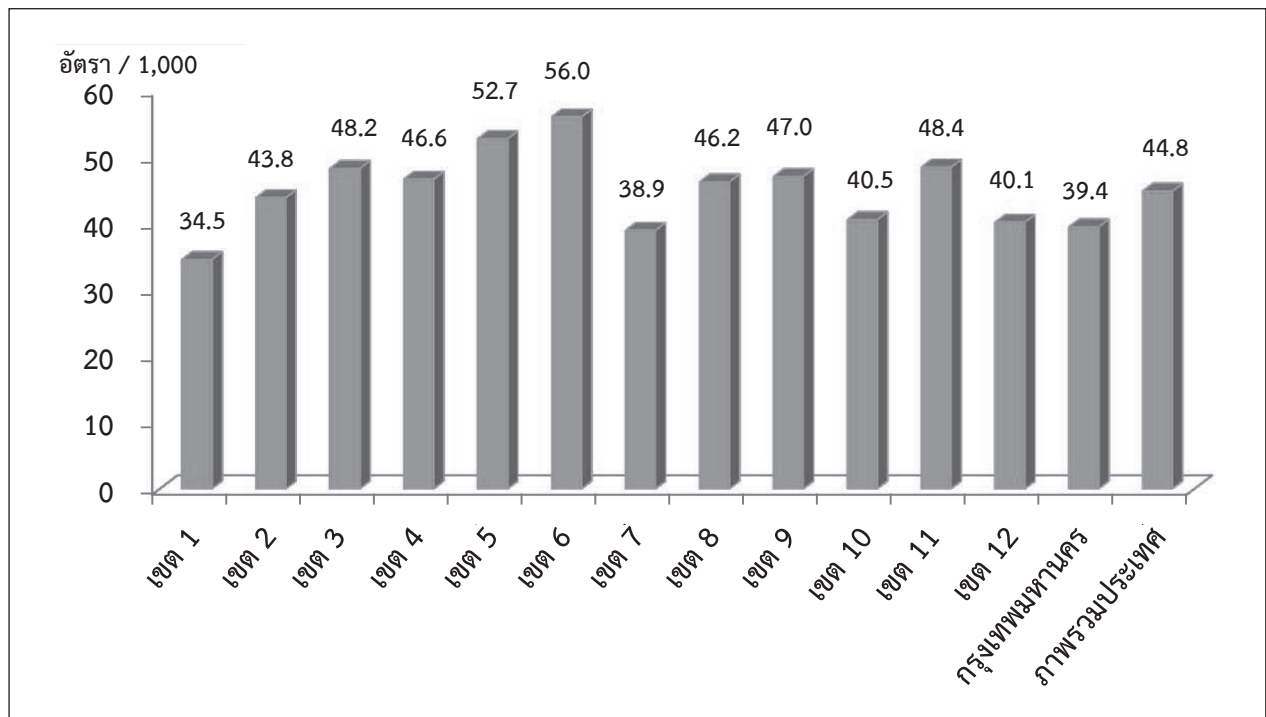

## 2.4 อัตราการคลอดในวัยรุ่นแยกรายจังหวัด

ตารางที่ 16-92 แสดงจำนวนการคลอดมีชีพ ร้อยละการคลอด และอัตราการคลอดมีชีพในหญิง อายุ 10-14 ปี และ 15-19 ปี ต่อประชากรหญิงในกลุ่มอายุนั้น 1,000 คน โดยสำนักอนามัยการเจริญพันธุ์ได้รับข้อมูลผ่านการตรวจสอบจากสำนักนโยบายและยุทธศาสตร์ สำนักงานปลัดกระทรวงสาธารณสุข ซึ่งเป็นผู้รวบรวมข้อมูล จำนวนการคลอดมีชีพในหญิงไทยจากฐานข้อมูลทะเบียนราษฎร สำนักบริหารการทะเบียน กรมการปกครอง กระทรวงมหาดไทย โดยอัตราการคลอด หมายถึงจำนวนการคลอดบุตรมีชีวิตของผู้หญิง อายุ 15-19 ปี ต่อจำนวนประชากรหญิงอายุ 15-19 ปี 1,000 คน เก็บรวบรวมข้อมูลจากผู้หญิงอายุ 15-19 ปี ที่มีการคลอดบุตรมีชีพในระหว่างปี ที่ทำการเก็บข้อมูล โดยมีสูตรการคำนวณ ดังนี้

ตัวตั้ง	A = จำนวนการคลอดมีชีพโดยหญิงอายุ 15-19 ปี (จากทะเบียนเกิด)
ตัวหาร	B = จำนวนหญิงอายุ 15-19 ปี ทั้งหมด (จำนวนประชากรกลางปีจากฐานข้อมูลทะเบียนราษฎร)
สูตรคำนวณ	$(A/B) \times 1,000$

สำนักอนามัยการเจริญพันธุ์ นำมาวิเคราะห์ และจำแนกข้อมูลรายจังหวัด โดยเป็นการประมวลผลย้อนหลัง ปีละ 1 ครั้ง ตั้งแต่ พ.ศ. 2546-2558 นำเสนอในรูปแบบตาราง และกราฟข้อมูลอัตราการคลอดในหญิงอายุ 15-19 ปี รายจังหวัดเปรียบเทียบกับอัตราการคลอดระดับเขตและระดับประเทศ (รูปที่ 14-90)

ตารางที่ 16 จำนวนและอัตราการคลอดในวัยรุ่นอายุ 10-14 ปี และ 15-19 ปี รายจังหวัด

เชียงราย									
พ.ศ.	จำนวนการคลอดทั้งหมด	จำนวนการคลอดอายุ 10-14 ปี	ประชากรหญิงอายุ 10-14 ปี	ร้อยละ	อัตราต่อ 1,000	จำนวนการคลอดอายุ 15-19 ปี	ประชากรหญิงอายุ 15-19 ปี	ร้อยละ	อัตราต่อ 1,000
2546	11,137	49	46,303	0.4	1.1	1,581	44,673	14.2	35.4
2547	11,608	28	45,385	0.2	0.6	1,752	43,020	15.1	40.7
2548	11,666	44	45,218	0.4	1.0	1,638	43,631	14.0	37.5
2549	11,139	41	45,005	0.4	0.9	1,651	44,828	14.8	36.8
2550	11,192	46	44,497	0.4	1.0	1,662	45,904	14.8	36.2
2551	11,216	57	43,664	0.5	1.3	1,726	46,941	15.4	36.8
2552	11,196	72	41,816	0.6	1.7	1,715	46,898	15.3	36.6
2553	11,789	52	39,639	0.4	1.3	1,825	45,999	15.5	39.7
2554	11,273	58	37,874	0.5	1.5	1,943	45,086	17.2	43.1
2555	11,550	73	35,938	0.6	2.0	1,870	44,079	16.2	42.4
2556	11,258	56	34,288	0.5	1.6	1,813	43,218	16.1	42.0
2557	10,721	67	33,496	0.6	2.0	1,643	41,771	15.3	39.3
2558	10,245	50	34,131	0.5	1.5	1,467	39,028	14.3	37.6

รูปที่ 14 อัตราการคลอดในวัยรุ่นอายุ 15-19 ปี เปรียบเทียบ ระดับจังหวัด ระดับเขตสุขภาพ และระดับประเทศ

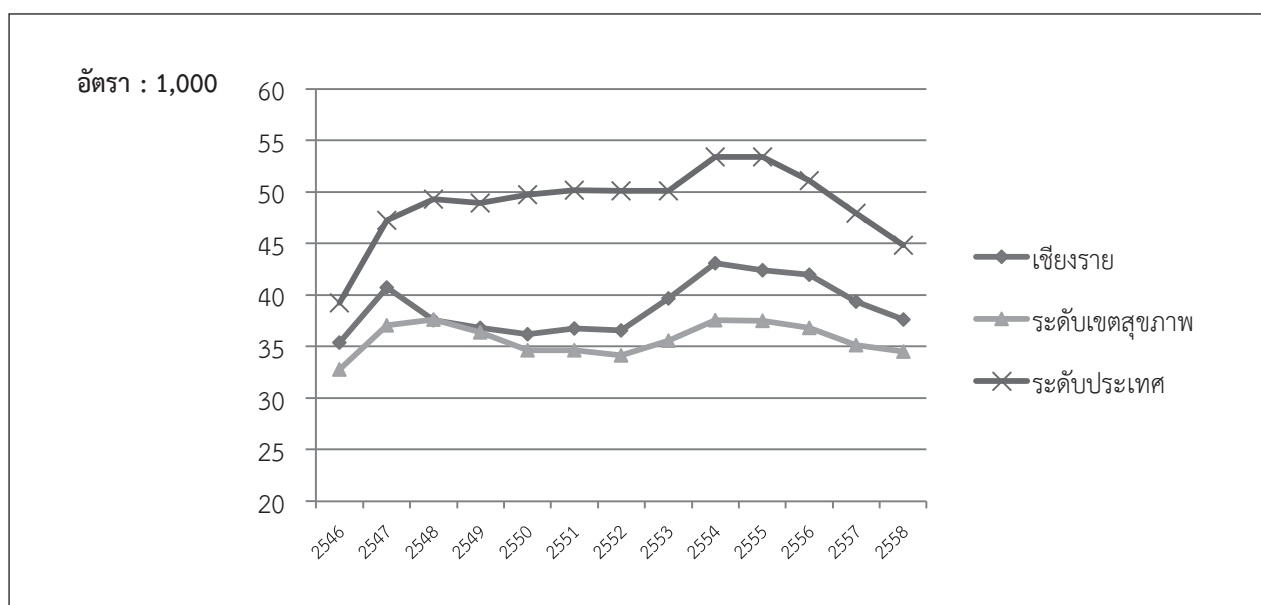

ตารางที่ 17 จำนวนและอัตราการคลอดในวัยรุ่นอายุ 10-14 ปี และ 15-19 ปี รายจังหวัด

เชียงใหม่									
พ.ศ.	จำนวนการคลอดทั้งหมด	จำนวนการคลอดอายุ 10-14 ปี	ประชากรหญิงอายุ 10-14 ปี	ร้อยละ	อัตราต่อ 1,000	จำนวนการคลอดอายุ 15-19 ปี	ประชากรหญิงอายุ 15-19 ปี	ร้อยละ	อัตราต่อ 1,000
2546	19,265	76	56,828	0.4	1.3	2,554	60,639	13.3	42.1
2547	19,145	88	57,286	0.5	1.5	2,543	59,912	13.3	42.4
2548	18,912	91	57,794	0.5	1.6	2,684	59,937	14.2	44.8
2549	18,922	73	57,663	0.4	1.3	2,539	60,795	13.4	41.8
2550	18,529	79	57,231	0.4	1.4	2,408	62,075	13.0	38.8
2551	18,087	90	56,394	0.5	1.6	2,447	62,575	13.5	39.1
2552	17,593	82	53,972	0.5	1.5	2,279	61,511	13.0	37.1
2553	17,969	82	51,121	0.5	1.6	2,396	60,759	13.3	39.4
2554	17,099	96	48,704	0.6	2.0	2,365	60,609	13.8	39.0
2555	17,584	97	46,210	0.6	2.1	2,364	59,810	13.4	39.5
2556	17,733	78	44,706	0.4	1.7	2,404	58,518	13.6	41.1
2557	16,955	96	44,566	0.6	2.2	2,211	56,556	13.0	39.1
2558	17,049	106	45,314	0.6	2.3	2,096	53,008	12.3	39.5

รูปที่ 15 อัตราการคลอดในวัยรุ่นอายุ 15-19 ปี เปรียบเทียบ ระดับจังหวัด ระดับเขตสุขภาพ และระดับประเทศ

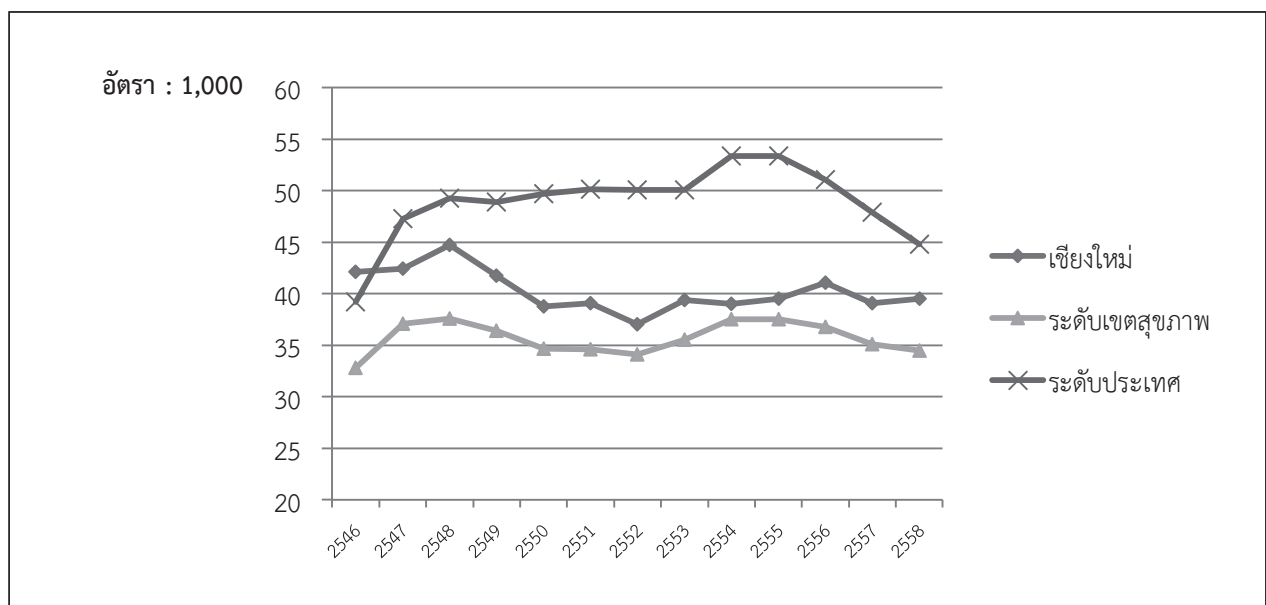

ตารางที่ 18 จำนวนและอัตราการคลอดในวัยรุ่นอายุ 10-14 ปี และ 15-19 ปี รายจังหวัด

น่าน									
พ.ศ.	จำนวนการคลอดทั้งหมด	จำนวนการคลอดอายุ 10-14 ปี	ประชากรหญิงอายุ 10-14 ปี	ร้อยละ	อัตราต่อ 1,000	จำนวนการคลอดอายุ 15-19 ปี	ประชากรหญิงอายุ 15-19 ปี	ร้อยละ	อัตราต่อ 1,000
2546	3,740	11	18,958	0.3	0.6	457	18,707	12.2	24.4
2547	4,425	13	18,665	0.3	0.7	608	18,399	13.7	33.0
2548	4,331	13	18,375	0.3	0.7	545	18,270	12.6	29.8
2549	4,327	14	18,299	0.3	0.8	595	18,179	13.8	32.7
2550	4,266	10	18,138	0.2	0.6	564	18,101	13.2	31.2
2551	4,099	9	17,750	0.2	0.5	571	18,013	13.9	31.7
2552	4,031	13	17,167	0.3	0.8	575	17,871	14.3	32.2
2553	4,037	17	16,333	0.4	1.0	537	17,654	13.3	30.4
2554	4,138	16	15,194	0.4	1.1	627	17,573	15.2	35.7
2555	4,225	9	14,015	0.2	0.6	659	17,404	15.6	37.9
2556	4,045	11	13,151	0.3	0.8	591	17,058	14.6	34.6
2557	3,769	8	12,657	0.2	0.6	544	16,535	14.4	32.9
2558	3,553	6	12,421	0.2	0.5	496	15,725	14.0	31.5

รูปที่ 16 อัตราการคลอดในวัยรุ่นอายุ 15-19 ปี เปรียบเทียบ ระดับจังหวัด ระดับเขตสุขภาพ และระดับประเทศ

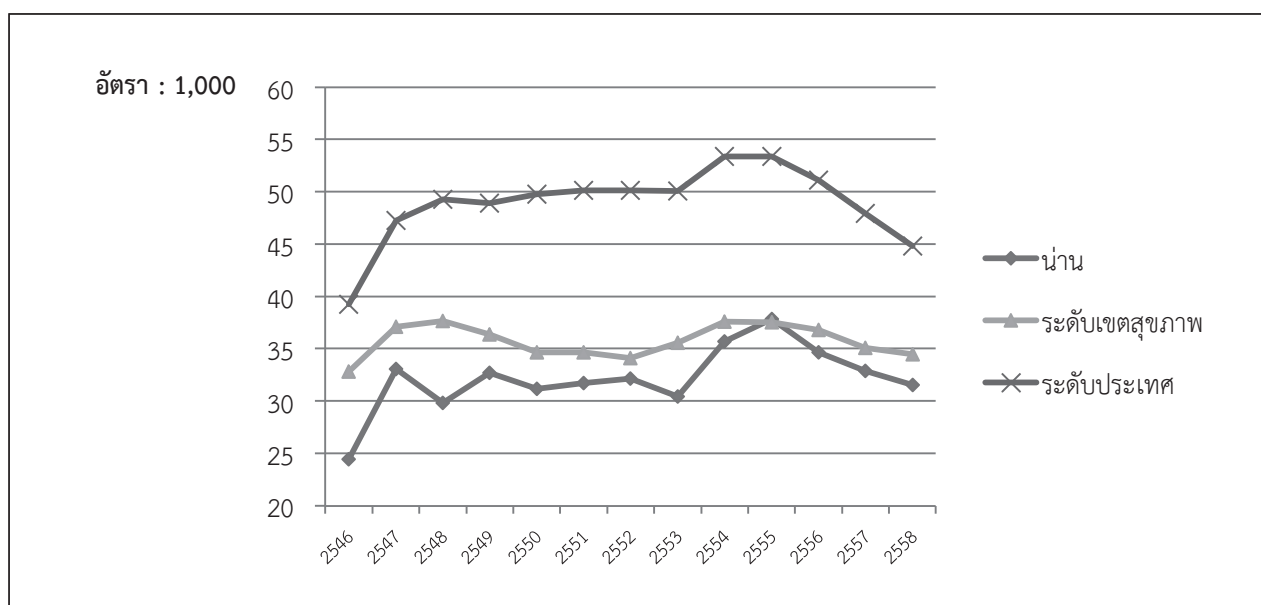



ตารางที่ 19 จำนวนและอัตราการคลอดในวัยรุ่นอายุ 10-14 ปี และ 15-19 ปี รายจังหวัด

พะเยา									
พ.ศ.	จำนวนการคลอดทั้งหมด	จำนวนการคลอดอายุ 10-14 ปี	ประชากรหญิงอายุ 10-14 ปี	ร้อยละ	อัตราต่อ 1,000	จำนวนการคลอดอายุ 15-19 ปี	ประชากรหญิงอายุ 15-19 ปี	ร้อยละ	อัตราต่อ 1,000
2546	3,740	4	17,835	0.1	0.2	429	18,484	11.5	23.2
2547	4,425	8	17,646	0.2	0.5	540	17,544	12.2	30.8
2548	4,331	10	17,390	0.2	0.6	536	16,966	12.4	31.6
2549	4,327	12	17,212	0.3	0.7	512	17,086	11.8	30.0
2550	4,266	11	16,891	0.3	0.7	516	18,004	12.1	28.7
2551	4,099	14	16,432	0.3	0.9	513	18,872	12.5	27.2
2552	4,031	11	15,788	0.3	0.7	536	19,224	13.3	27.9
2553	4,037	16	14,939	0.4	1.1	500	19,142	12.4	26.1
2554	4,138	20	13,898	0.5	1.4	558	19,221	13.5	29.0
2555	4,225	9	12,899	0.2	0.7	555	19,698	13.1	28.2
2556	4,045	13	12,140	0.3	1.1	542	18,984	13.4	28.6
2557	3,769	8	11,705	0.2	0.7	481	17,329	12.8	27.8
2558	3,553	4	11,484	0.1	0.3	417	15,898	11.7	26.2

รูปที่ 17 อัตราการคลอดในวัยรุ่นอายุ 15-19 ปี เปรียบเทียบ ระดับจังหวัด ระดับเขตสุขภาพ และระดับประเทศ

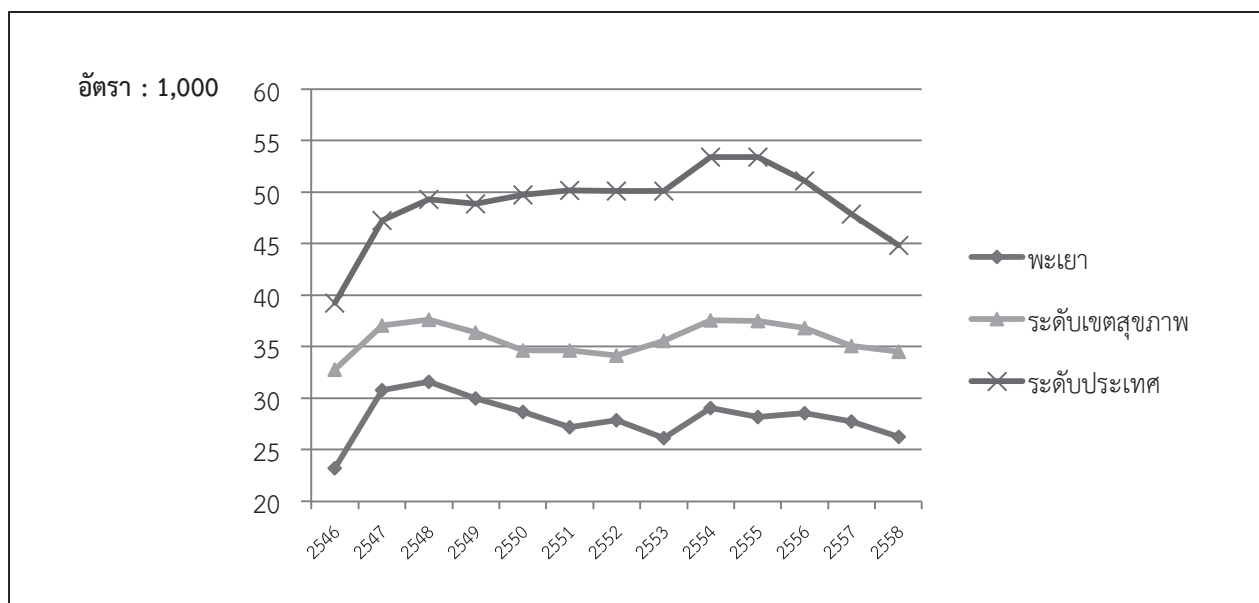

ตารางที่ 20 จำนวนและอัตราการคลอดในวัยรุ่นอายุ 10-14 ปี และ 15-19 ปี รายจังหวัด

แพร่									
พ.ศ.	จำนวนการคลอดทั้งหมด	จำนวนการคลอดอายุ 10-14 ปี	ประชากรหญิงอายุ 10-14 ปี	ร้อยละ	อัตราต่อ 1,000	จำนวนการคลอดอายุ 15-19 ปี	ประชากรหญิงอายุ 15-19 ปี	ร้อยละ	อัตราต่อ 1,000
2546	3,524	2	16,385	0.1	0.1	1,581	44,673	44.9	35.4
2547	3,575	6	16,247	0.2	0.4	392	16,279	11.0	24.1
2548	3,597	9	16,083	0.3	0.6	441	16,133	12.3	27.3
2549	3,298	5	15,900	0.2	0.3	413	15,943	12.5	25.9
2550	3,451	4	15,677	0.1	0.3	470	15,917	13.6	29.5
2551	3,287	7	15,264	0.2	0.5	412	15,910	12.5	25.9
2552	3,230	13	14,494	0.4	0.9	446	15,998	13.8	27.9
2553	3,268	8	13,636	0.2	0.6	455	16,051	13.9	28.3
2554	3,407	10	12,771	0.3	0.8	526	15,773	15.4	33.3
2555	3,285	18	11,821	0.5	1.5	456	15,436	13.9	29.5
2556	2,980	4	11,073	0.1	0.4	408	15,036	13.7	27.1
2557	2,967	16	10,763	0.5	1.5	412	14,333	13.9	28.7
2558	2,936	14	10,568	0.5	1.3	353	13,476	12.0	26.2

รูปที่ 18 อัตราการคลอดในวัยรุ่นอายุ 15-19 ปี เปรียบเทียบ ระดับจังหวัด ระดับเขตสุขภาพ และระดับประเทศ

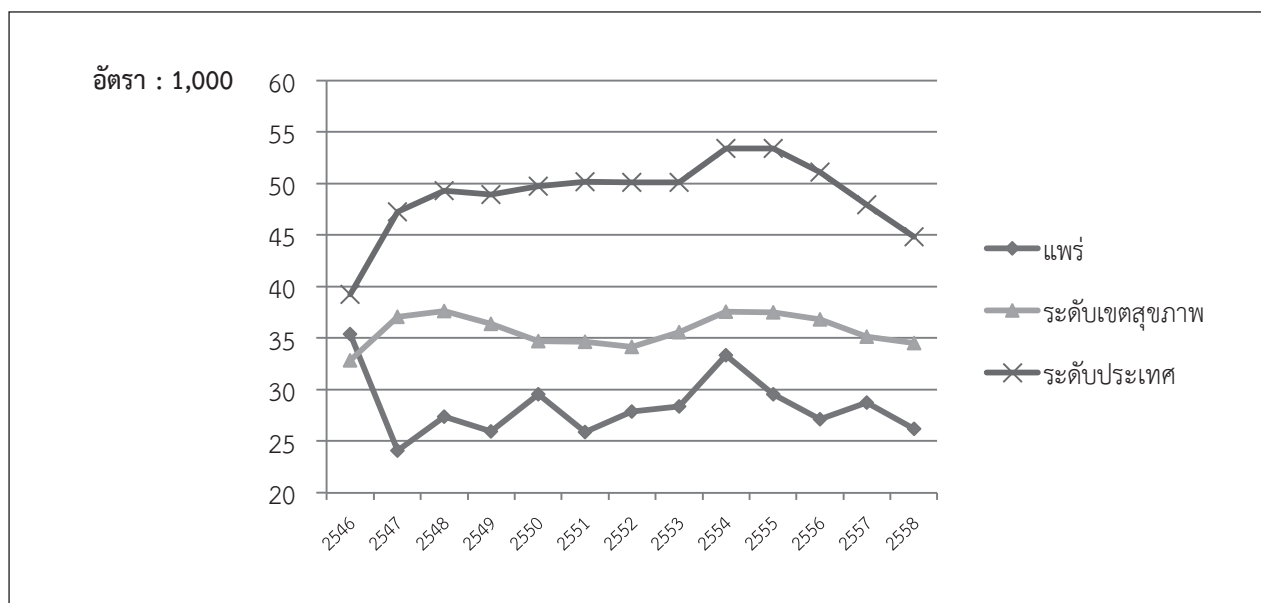

ตารางที่ 21 จำนวนและอัตราการคลอดในวัยรุ่นอายุ 10-14 ปี และ 15-19 ปี รายจังหวัด

แม่ฮ่องสอน									
พ.ศ.	จำนวนการคลอดทั้งหมด	จำนวนการคลอดอายุ 10-14 ปี	ประชากรหญิงอายุ 10-14 ปี	ร้อยละ	อัตราต่อ 1,000	จำนวนการคลอดอายุ 15-19 ปี	ประชากรหญิงอายุ 15-19 ปี	ร้อยละ	อัตราต่อ 1,000
2546	3,008	29	10,900	1.0	2.7	532	10,691	5.0	49.8
2547	3,798	31	11,023	0.8	2.8	709	10,625	6.7	66.7
2548	3,776	29	11,278	0.8	2.6	704	10,916	6.4	64.5
2549	3,680	30	11,434	0.8	2.6	688	11,196	6.1	61.5
2550	3,526	26	11,497	0.7	2.3	573	11,338	5.1	50.5
2551	3,365	18	11,396	0.5	1.6	608	11,443	5.3	53.1
2552	3,238	23	10,790	0.7	2.1	589	11,292	5.2	52.2
2553	3,615	22	10,209	0.6	2.2	636	11,032	5.8	57.7
2554	3,226	23	9,991	0.7	2.3	625	10,864	5.8	57.5
2555	3,127	18	9,673	0.6	1.9	621	10,751	5.8	57.8
2556	3,107	21	9,469	0.7	2.2	586	10,649	5.5	55.0
2557	2,974	20	9,582	0.7	2.1	546	10,395	5.3	52.5
2558	2,972	16	10,157	0.5	1.6	525	9,660	5.4	54.3

รูปที่ 19 อัตราการคลอดในวัยรุ่นอายุ 15-19 ปี เปรียบเทียบ ระดับจังหวัด ระดับเขตสุขภาพ และระดับประเทศ

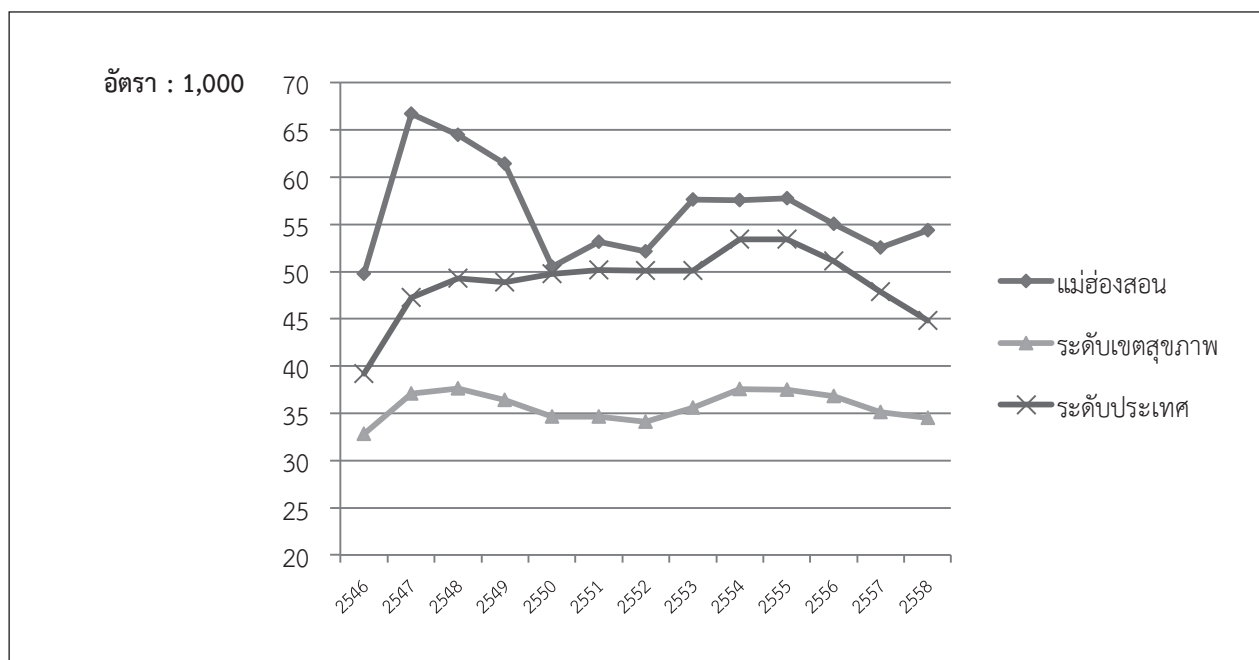

ตารางที่ 22 จำนวนและอัตราการคลอดในวัยรุ่นอายุ 10-14 ปี และ 15-19 ปี รายจังหวัด

ลำปาง									
พ.ศ.	จำนวนการคลอดทั้งหมด	จำนวนการคลอดอายุ 10-14 ปี	ประชากรหญิงอายุ 10-14 ปี	ร้อยละ	อัตราต่อ 1,000	จำนวนการคลอดอายุ 15-19 ปี	ประชากรหญิงอายุ 15-19 ปี	ร้อยละ	อัตราต่อ 1,000
2546	5,904	10	28,245	0.0	0.4	621	27,637	2.2	22.5
2547	5,897	13	27,676	0.0	0.5	716	27,339	2.6	26.2
2548	5,998	14	27,128	0.1	0.5	777	27,042	2.9	28.7
2549	5,397	14	26,745	0.1	0.5	742	27,023	2.7	27.5
2550	5,421	11	26,250	0.0	0.4	730	27,228	2.7	26.8
2551	5,139	16	25,479	0.1	0.6	737	27,256	2.7	27.0
2552	5,033	9	24,269	0.0	0.4	725	27,025	2.7	26.8
2553	4,978	8	22,805	0.0	0.4	735	26,689	2.8	27.5
2554	5,023	14	21,120	0.1	0.7	745	26,127	2.9	28.5
2555	5,247	15	19,396	0.1	0.8	779	25,480	3.1	30.6
2556	4,878	13	18,096	0.1	0.7	666	24,889	2.7	26.8
2557	4,594	13	17,423	0.1	0.7	586	23,967	2.4	24.5
2558	4,466	15	17,078	0.1	0.9	547	22,550	2.4	24.3

รูปที่ 20 อัตราการคลอดในวัยรุ่นอายุ 15-19 ปี เปรียบเทียบ ระดับจังหวัด ระดับเขตสุขภาพ และระดับประเทศ

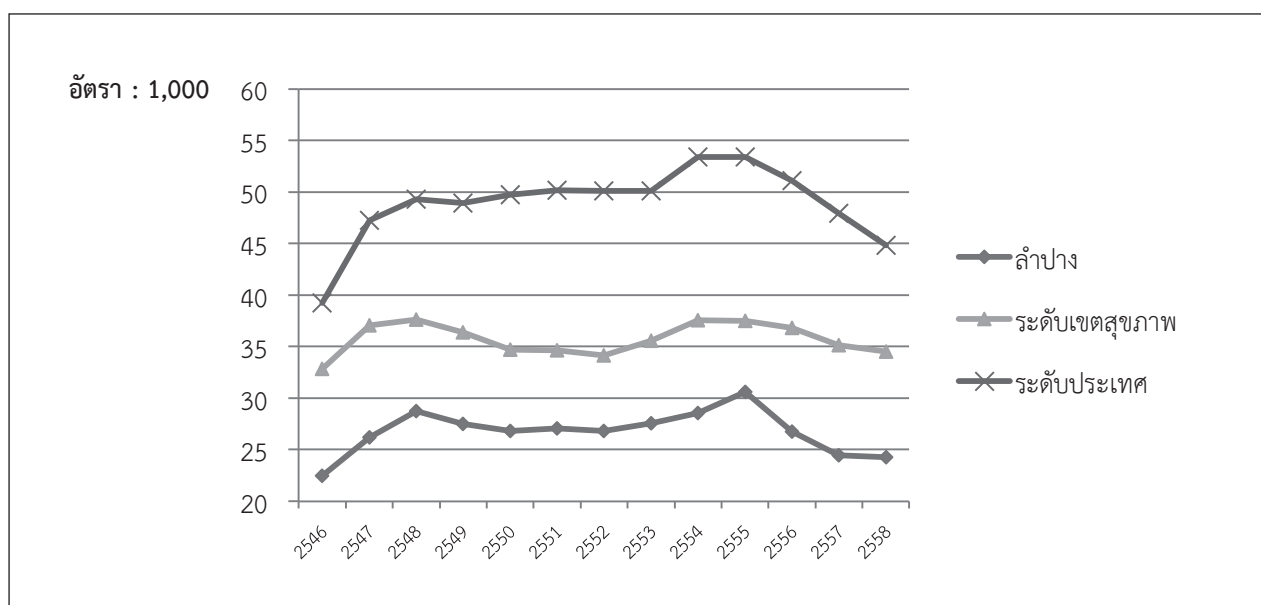

ตารางที่ 23 จำนวนและอัตราการคลอดในวัยรุ่นอายุ 10-14 ปี และ 15-19 ปี รายจังหวัด

ลำพูน									
พ.ศ.	จำนวนการคลอดทั้งหมด	จำนวนการคลอดอายุ 10-14 ปี	ประชากรหญิงอายุ 10-14 ปี	ร้อยละ	อัตราต่อ 1,000	จำนวนการคลอดอายุ 15-19 ปี	ประชากรหญิงอายุ 15-19 ปี	ร้อยละ	อัตราต่อ 1,000
2546	3,089	5	14,334	0.0	0.3	418	14,394	2.9	29.0
2547	3,258	9	14,316	0.1	0.6	423	14,086	3.0	30.0
2548	3,318	11	14,028	0.1	0.8	454	13,815	3.3	32.9
2549	3,290	10	13,636	0.1	0.7	460	13,794	3.3	33.3
2550	3,352	11	13,244	0.1	0.8	445	13,975	3.2	31.8
2551	3,363	6	12,816	0.0	0.5	437	14,140	3.1	30.9
2552	3,199	10	12,156	0.1	0.8	436	14,100	3.1	30.9
2553	3,344	8	11,432	0.1	0.7	429	13,860	3.1	31.0
2554	3,252	10	10,722	0.1	0.9	452	13,457	3.4	33.6
2555	3,349	13	10,045	0.1	1.3	413	13,033	3.2	31.7
2556	3,242	15	9,593	0.2	1.6	389	12,624	3.1	30.8
2557	3,214	11	9,424	0.1	1.2	348	12,002	2.9	29.0
2558	3,076	9	9,414	0.1	1.0	324	11,253	2.9	28.8

รูปที่ 21 อัตราการคลอดในวัยรุ่นอายุ 15-19 ปี เปรียบเทียบ ระดับจังหวัด ระดับเขตสุขภาพ และระดับประเทศ

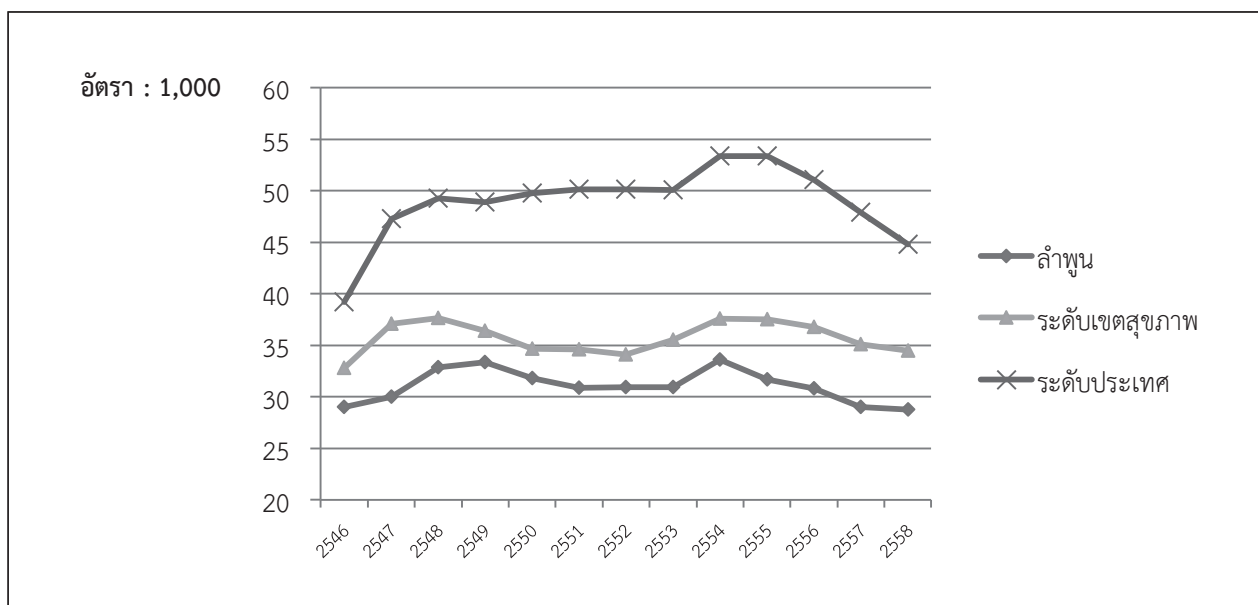

ตารางที่ 24 จำนวนและอัตราการคลอดในวัยรุ่นอายุ 10-14 ปี และ 15-19 ปี รายจังหวัด

ตาก									
พ.ศ.	จำนวนการคลอดทั้งหมด	จำนวนการคลอดอายุ 10-14 ปี	ประชากรหญิงอายุ 10-14 ปี	ร้อยละ	อัตราต่อ 1,000	จำนวนการคลอดอายุ 15-19 ปี	ประชากรหญิงอายุ 15-19 ปี	ร้อยละ	อัตราต่อ 1,000
2546	7,471	44	20,131	0.2	2.2	1,190	19,535	6.1	60.9
2547	8,533	46	20,558	0.2	2.2	1,479	19,566	7.6	75.6
2548	8,226	42	21,336	0.2	2.0	1,347	20,069	6.7	67.1
2549	8,080	43	21,945	0.2	2.0	1,452	20,276	7.2	71.6
2550	8,036	51	22,374	0.2	2.3	1,386	20,471	6.8	67.7
2551	8,188	40	22,797	0.2	1.8	1,406	21,077	6.7	66.7
2552	8,694	44	22,483	0.2	2.0	1,486	21,306	7.0	69.7
2553	11,281	50	21,995	0.2	2.3	1,776	21,238	8.4	83.6
2554	7,762	49	21,907	0.2	2.2	1,394	21,522	6.5	64.8
2555	7,802	56	21,629	0.3	2.6	1,444	21,587	6.7	66.9
2556	7,732	47	21,430	0.2	2.2	1,427	21,512	6.6	66.3
2557	7,120	43	21,663	0.2	2.0	1,322	21,536	6.1	61.4
2558	6,989	42	23,478	0.2	1.8	1,206	21,107	5.7	57.1

รูปที่ 22 อัตราการคลอดในวัยรุ่นอายุ 15-19 ปี เปรียบเทียบ ระดับจังหวัด ระดับเขตสุขภาพ และระดับประเทศ

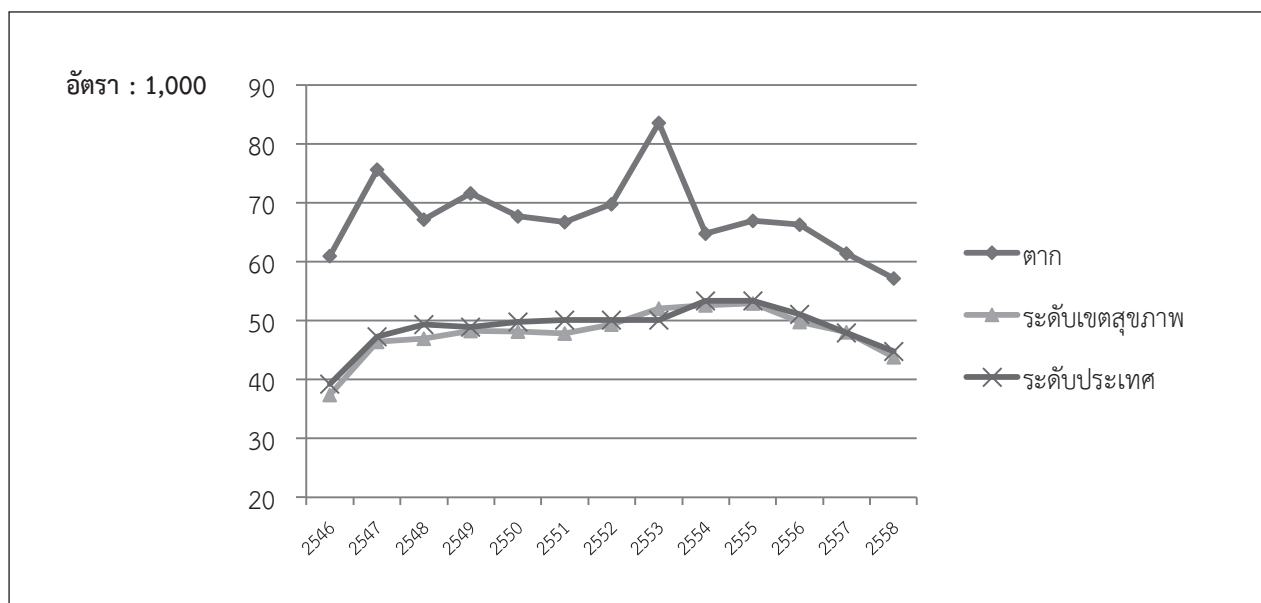

ตารางที่ 25 จำนวนและอัตราการคลอดในวัยรุ่นอายุ 10-14 ปี และ 15-19 ปี รายจังหวัด

พิษณุโลก									
พ.ศ.	จำนวนการคลอดทั้งหมด	จำนวนการคลอดอายุ 10-14 ปี	ประชากรหญิงอายุ 10-14 ปี	ร้อยละ	อัตราต่อ 1,000	จำนวนการคลอดอายุ 15-19 ปี	ประชากรหญิงอายุ 15-19 ปี	ร้อยละ	อัตราต่อ 1,000
2546	8,333	19	30,314	0.1	0.6	1,202	31,648	3.8	38.0
2547	8,570	37	29,976	0.1	1.2	1,351	30,397.0	4.4	44.4
2548	8,772	33	29,465	0.1	1.1	1,432	29,429	4.9	48.7
2549	8,539	36	29,407	0.1	1.2	1,397	30,154	4.6	46.3
2550	8,577	29	29,448	0.1	1.0	1,363	31,394	4.3	43.4
2551	8,400	48	29,250	0.2	1.6	1,458	31,913	4.6	45.7
2552	8,512	44	28,608	0.2	1.5	1,450	32,125	4.5	45.1
2553	8,504	44	27,669	0.2	1.6	1,458	32,435	4.5	45.0
2554	9,010	63	26,516	0.2	2.4	1,598	32,631	4.9	49.0
2555	9,230	40	25,280	0.2	1.6	1,640	32,299	5.1	50.8
2556	8,742	52	24,412	0.2	2.1	1,444	31,816	4.5	45.4
2557	8,569	49	23,992	0.2	2.0	1,471	31,281	4.7	47.0
2558	8,197	45	23,792	0.2	1.9	1,260	30,546	4.1	41.2

รูปที่ 23 อัตราการคลอดในวัยรุ่นอายุ 15-19 ปี เปรียบเทียบ ระดับจังหวัด ระดับเขตสุขภาพ และระดับประเทศ

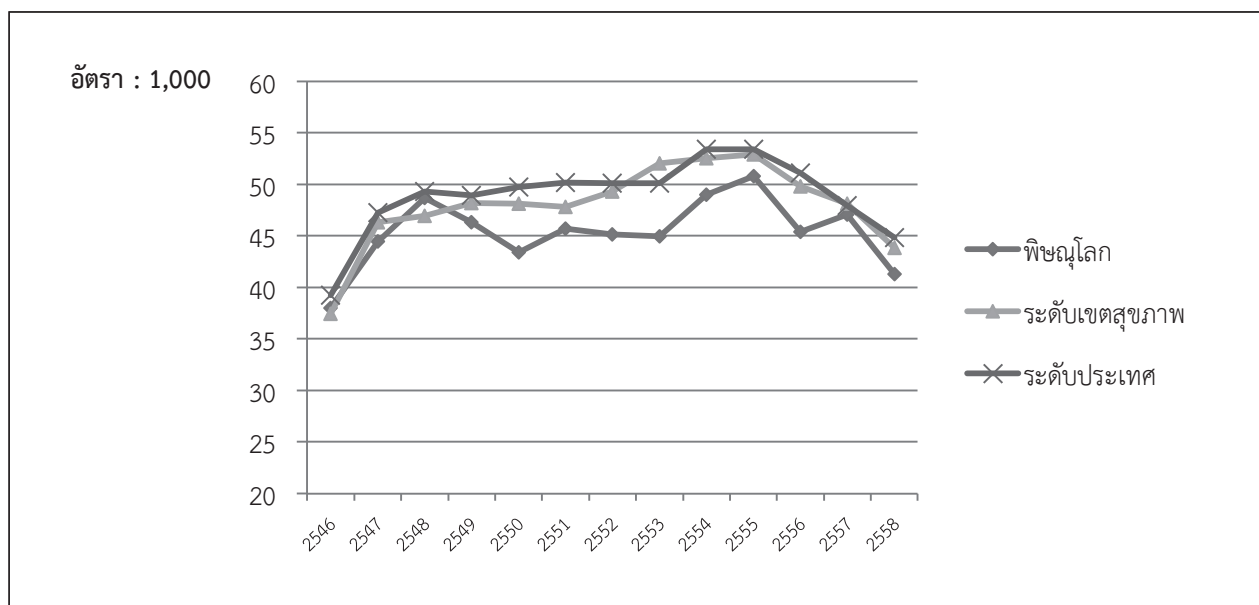

ตารางที่ 26 จำนวนและอัตราการคลอดในวัยรุ่นอายุ 10-14 ปี และ 15-19 ปี รายจังหวัด

เพชรบูรณ์									
พ.ศ.	จำนวนการคลอดทั้งหมด	จำนวนการคลอดอายุ 10-14 ปี	ประชากรหญิงอายุ 10-14 ปี	ร้อยละ	อัตราต่อ 1,000	จำนวนการคลอดอายุ 15-19 ปี	ประชากรหญิงอายุ 15-19 ปี	ร้อยละ	อัตราต่อ 1,000
2546	8,833	23	37,280	0.1	0.6	1,219	39,097	3.1	31.2
2547	9,533	29	36,795	0.1	0.8	1,482	37,017	4.0	40.0
2548	9,228	30	35,778	0.1	0.8	1,391	35,436	3.9	39.3
2549	8,888	43	35,754	0.1	1.2	1,415	34,826	4.1	40.6
2550	9,098	26	35,845	0.1	0.7	1,545	34,776	4.4	44.4
2551	8,760	40	35,753	0.1	1.1	1,512	35,220	4.3	42.9
2552	8,489	42	35,221	0.1	1.2	1,574	35,405	4.4	44.5
2553	8,356	45	34,278	0.1	1.3	1,549	35,295	4.4	43.9
2554	8,859	49	32,934	0.1	1.5	1,749	35,022	5.0	49.9
2555	8,802	50	31,418	0.2	1.6	1,756	34,820	5.0	50.4
2556	8,219	50	30,288	0.2	1.7	1,680	34,603	4.9	48.6
2557	7,850	53	29,713	0.2	1.8	1,578	34,094	4.6	46.3
2558	7,499	46	29,418	0.2	1.6	1,405	33,102	4.2	42.4

รูปที่ 24 อัตราการคลอดในวัยรุ่นอายุ 15-19 ปี เปรียบเทียบ ระดับจังหวัด ระดับเขตสุขภาพ และระดับประเทศ

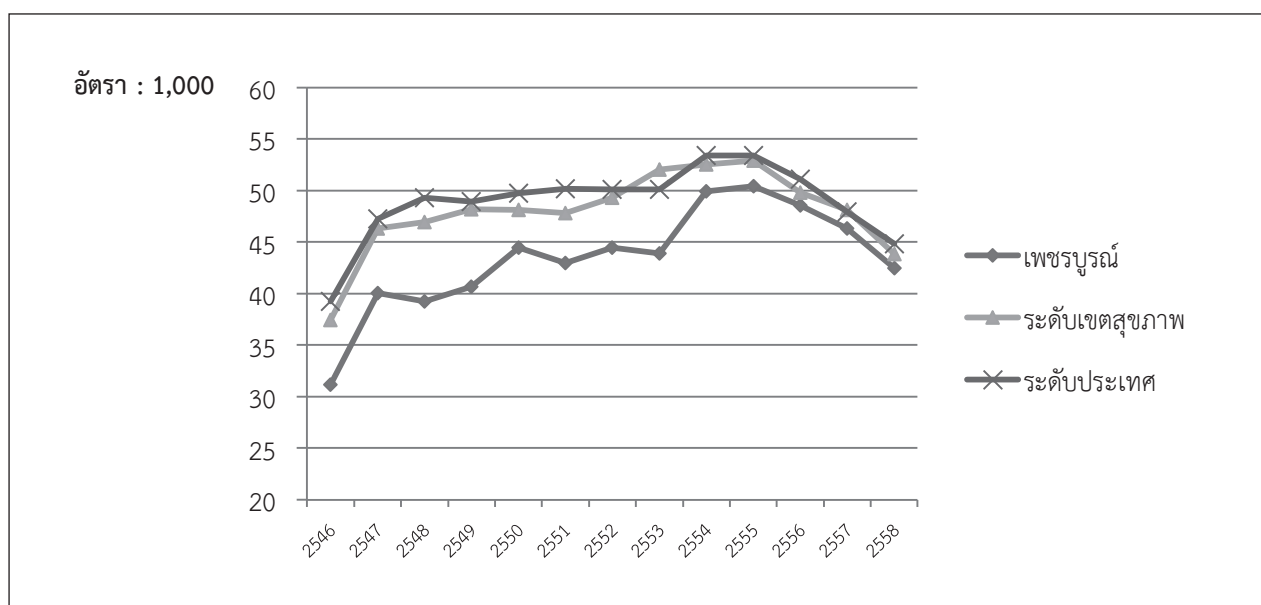



ตารางที่ 27 จำนวนและอัตราการคลอดในวัยรุ่นอายุ 10-14 ปี และ 15-19 ปี รายจังหวัด

สุโขทัย									
พ.ศ.	จำนวนการคลอดทั้งหมด	จำนวนการคลอดอายุ 10-14 ปี	ประชากรหญิงอายุ 10-14 ปี	ร้อยละ	อัตราต่อ 1,000	จำนวนการคลอดอายุ 15-19 ปี	ประชากรหญิงอายุ 15-19 ปี	ร้อยละ	อัตราต่อ 1,000
2546	4,943	12	21,301	0.1	0.6	682	21,061	3.2	32.4
2547	5,572	14	21,241	0.1	0.7	824	20,410	4.0	40.4
2548	5,441	36	20,981	0.2	1.7	889	20,014	4.4	44.4
2549	5,190	27	20,860	0.1	1.3	949	19,822	4.8	47.9
2550	5,306	31	20,709	0.1	1.5	952	19,938	4.8	47.7
2551	5,039	16	20,484	0.1	0.8	949	20,178	4.7	47.0
2552	5,248	26	19,978	0.1	1.3	1,016	20,216	5.0	50.3
2553	5,134	24	19,214	0.1	1.2	1,013	20,003	5.1	50.6
2554	5,202	24	18,283	0.1	1.3	1,069	19,805	5.4	54.0
2555	5,075	22	17,226	0.1	1.3	986	19,775	5.0	49.9
2556	4,726	38	16,337	0.2	2.3	912	19,606	4.7	46.5
2557	4,509	27	15,991	0.2	1.7	870	19,141	4.5	45.5
2558	4,282	23	15,918	0.1	1.4	802	18,404	4.4	43.6

รูปที่ 25 อัตราการคลอดในวัยรุ่นอายุ 15-19 ปี เปรียบเทียบ ระดับจังหวัด ระดับเขตสุขภาพ และระดับประเทศ

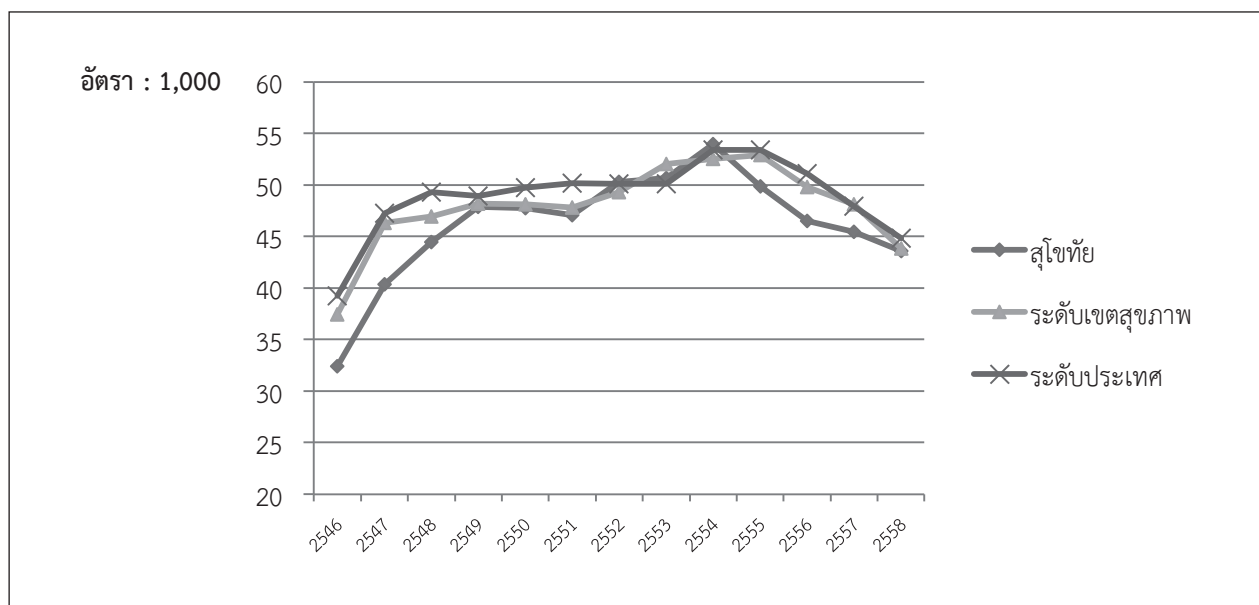

ตารางที่ 28 จำนวนและอัตราการคลอดในวัยรุ่นอายุ 10-14 ปี และ 15-19 ปี รายจังหวัด

อัตรดัตถ์									
พ.ศ.	จำนวนการคลอดทั้งหมด	จำนวนการคลอดอายุ 10-14 ปี	ประชากรหญิงอายุ 10-14 ปี	ร้อยละ	อัตราต่อ 1,000	จำนวนการคลอดอายุ 15-19 ปี	ประชากรหญิงอายุ 15-19 ปี	ร้อยละ	อัตราต่อ 1,000
2546	3,845	9	16,299	0.1	0.6	471	16,033	2.9	29.4
2547	4,474	16	15,970	0.1	1.0	559	15,494	3.6	36.1
2548	4,502	16	15,572	0.1	1.0	583	15,264	3.8	38.2
2549	4,120	12	15,530	0.1	0.8	589	15,228	3.9	38.7
2550	4,190	14	15,587	0.1	0.9	610	15,191	4.0	40.2
2551	3,933	18	15,550	0.1	1.2	587	15,270	3.8	38.4
2552	3,866	15	15,391	0.1	1.0	602	15,236	4.0	39.5
2553	3,916	25	15,108	0.2	1.7	662	15,126	4.4	43.8
2554	3,948	14	14,539	0.1	1.0	707	15,043	4.7	47.0
2555	3,953	17	13,759	0.1	1.2	711	15,047	4.7	47.3
2556	3,733	17	13,130	0.1	1.3	638	15,051	4.2	42.4
2557	3,520	13	12,800	0.1	1.0	578	14,980	3.9	38.6
2558	3,184	14	12,615	0.1	1.1	491	14,636	3.4	33.5

รูปที่ 26 อัตราการคลอดในวัยรุ่นอายุ 15-19 ปี เปรียบเทียบ ระดับจังหวัด ระดับเขตสุขภาพ และระดับประเทศ

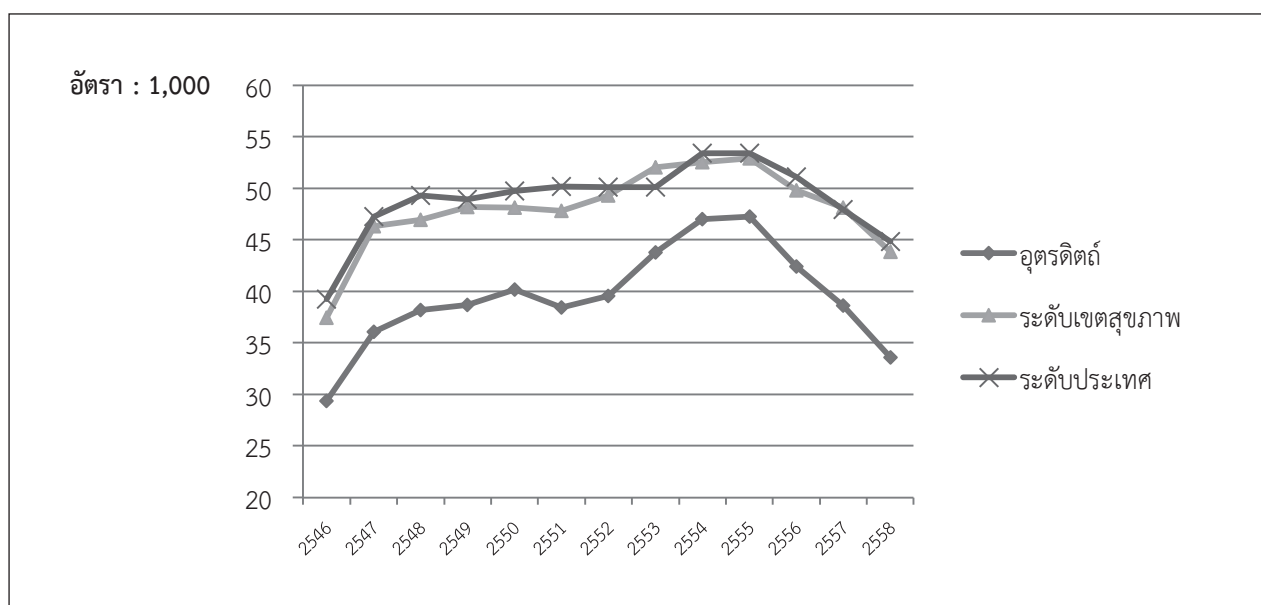

ตารางที่ 29 จำนวนและอัตราการคลอดในวัยรุ่นอายุ 10-14 ปี และ 15-19 ปี รายจังหวัด

กำแพงเพชร									
พ.ศ.	จำนวนการคลอดทั้งหมด	จำนวนการคลอดอายุ 10-14 ปี	ประชากรหญิงอายุ 10-14 ปี	ร้อยละ	อัตราต่อ 1,000	จำนวนการคลอดอายุ 15-19 ปี	ประชากรหญิงอายุ 15-19 ปี	ร้อยละ	อัตราต่อ 1,000
2546	6,847	30	28,589	0.1	1.0	1,158	28,549	4.1	40.6
2547	7,048	41	27,973	0.1	1.5	1,316	27,123	4.9	48.5
2548	7,025	48	27,057	0.2	1.8	1,407	26,162	5.4	53.8
2549	6,541	34	27,054	0.1	1.3	1,327	25,973	5.1	51.1
2550	6,686	43	27,109	0.2	1.6	1,448	25,902	5.6	55.9
2551	6,425	38	27,006	0.1	1.4	1,405	26,297	5.3	53.4
2552	6,293	41	26,406	0.2	1.6	1,440	26,615	5.4	54.1
2553	5,902	58	25,413	0.2	2.3	1,393	26,629	5.2	52.3
2554	6,464	54	24,303	0.2	2.2	1,537	26,551	5.8	57.9
2555	6,292	57	23,217	0.2	2.5	1,497	26,493	5.7	56.5
2556	5,976	39	22,352	0.2	1.7	1,434	26,216	5.5	54.7
2557	5,801	29	21,997	0.1	1.3	1,300	25,512	5.1	51.0
2558	5,227	37	21,916	0.2	1.7	1,110	24,352	4.6	45.6

รูปที่ 27 อัตราการคลอดในวัยรุ่นอายุ 15-19 ปี เปรียบเทียบ ระดับจังหวัด ระดับเขตสุขภาพ และระดับประเทศ

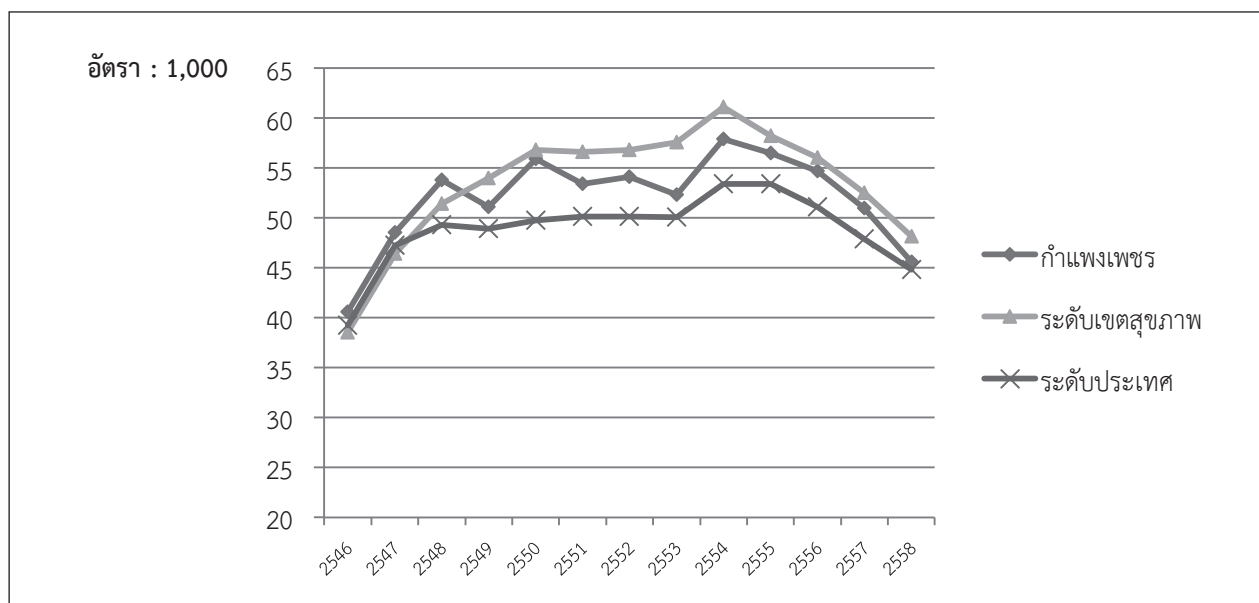

ตารางที่ 30 จำนวนและอัตราการคลอดในวัยรุ่นอายุ 10-14 ปี และ 15-19 ปี รายจังหวัด

พ.ศ.	จำนวนการคลอดทั้งหมด	ชัยนาท							
		จำนวนการคลอดอายุ 10-14 ปี	ประชากรหญิงอายุ 10-14 ปี	ร้อยละ	อัตราต่อ 1,000	จำนวนการคลอดอายุ 15-19 ปี	ประชากรหญิงอายุ 15-19 ปี	ร้อยละ	อัตราต่อ 1,000
2546	2,219	7	11,651	0.1	0.6	345	11,210	3.1	30.8
2547	2,595	23	11,481	0.2	2.0	462	10,847	4.3	42.6
2548	2,797	15	11,307	0.1	1.3	485	10,689	4.5	45.4
2549	2,792	19	11,147	0.2	1.7	579	10,756	5.4	53.8
2550	3,003	22	10,923	0.2	2.0	594	11,044	5.4	53.8
2551	2,874	18	10,762	0.2	1.7	642	11,249	5.7	57.1
2552	2,925	19	10,485	0.2	1.8	621	11,256	5.5	55.2
2553	2,996	27	10,056	0.3	2.7	652	11,208	5.8	58.2
2554	2,936	14	9,583	0.1	1.5	615	10,995	5.6	55.9
2555	2,925	16	9,132	0.2	1.8	593	10,695	5.5	55.4
2556	2,729	21	8,733	0.2	2.4	543	10,531	5.2	51.6
2557	2,599	17	8,557	0.2	2.0	521	10,295	5.1	50.6
2558	2,374	13	8,602	0.2	1.5	452	9,821	4.6	46.0

รูปที่ 28 อัตราการคลอดในวัยรุ่นอายุ 15-19 ปี เปรียบเทียบ ระดับจังหวัด ระดับเขตสุขภาพ และระดับประเทศ

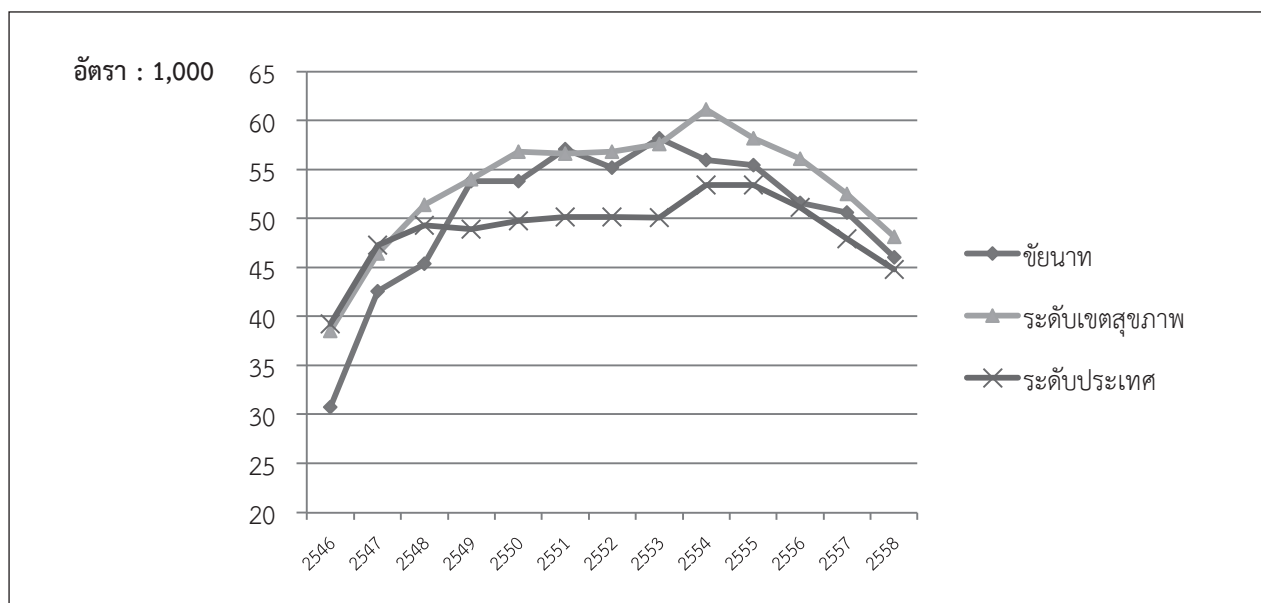

ตารางที่ 31 จำนวนและอัตราการคลอดในวัยรุ่นอายุ 10-14 ปี และ 15-19 ปี รายจังหวัด

นครสวรรค์									
พ.ศ.	จำนวนการคลอดทั้งหมด	จำนวนการคลอดอายุ 10-14 ปี	ประชากรหญิงอายุ 10-14 ปี	ร้อยละ	อัตราต่อ 1,000	จำนวนการคลอดอายุ 15-19 ปี	ประชากรหญิงอายุ 15-19 ปี	ร้อยละ	อัตราต่อ 1,000
2546	10,103	24	39,754	0.1	0.6	1,549	38,769	4.0	40.0
2547	11,082	50	39,118	0.1	1.3	1,816	37,042	4.9	49.0
2548	10,723	66	38,068	0.2	1.7	1,970	36,185	5.4	54.4
2549	10,548	55	37,895	0.1	1.5	2,101	36,452	5.8	57.6
2550	10,741	78	37,756	0.2	2.1	2,142	37,202	5.8	57.6
2551	10,288	76	37,111	0.2	2.0	2,233	37,909	5.9	58.9
2552	10,446	67	35,969	0.2	1.9	2,207	37,948	5.8	58.2
2553	10,429	81	34,772	0.2	2.3	2,231	37,660	5.9	59.2
2554	10,536	84	33,328	0.3	2.5	2,318	37,375	6.2	62.0
2555	10,171	80	31,741	0.3	2.5	2,189	37,050	5.9	59.1
2556	10,046	71	30,609	0.2	2.3	2,079	36,353	5.7	57.2
2557	9,408	65	30,051	0.2	2.2	1,887	35,279	5.3	53.5
2558	9,028	64	29,709	0.2	2.2	1,719	33,832	5.1	50.8

รูปที่ 29 อัตราการคลอดในวัยรุ่นอายุ 15-19 ปี เปรียบเทียบ ระดับจังหวัด ระดับเขตสุขภาพ และระดับประเทศ

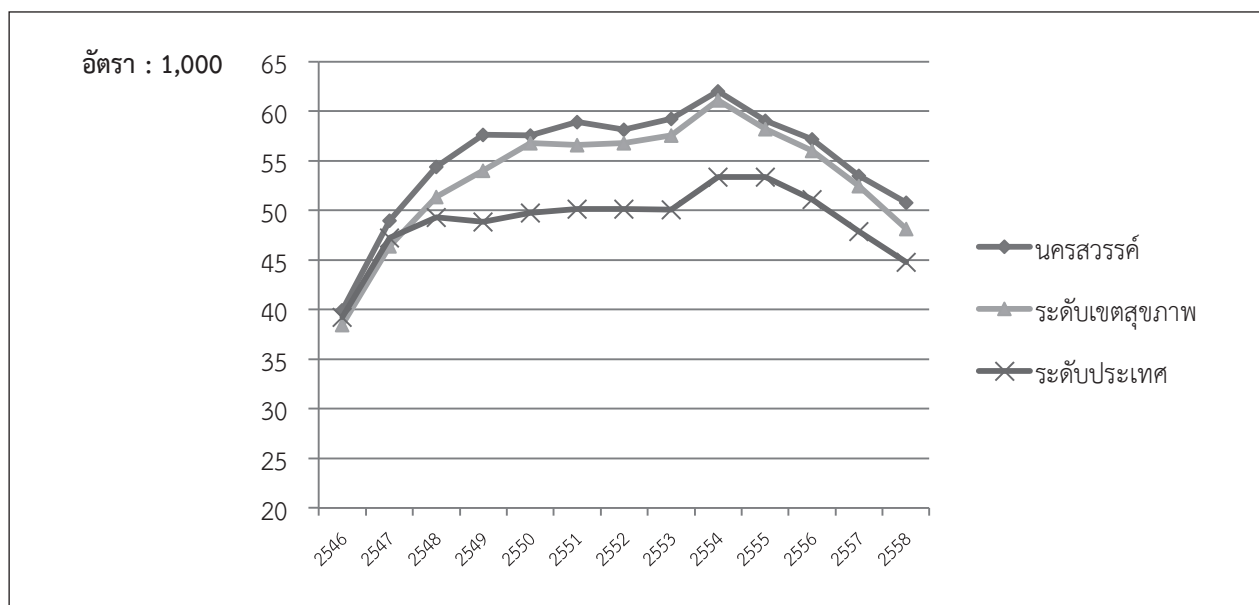

ตารางที่ 32 จำนวนและอัตราการคลอดในวัยรุ่นอายุ 10-14 ปี และ 15-19 ปี รายจังหวัด

พิจิตร									
พ.ศ.	จำนวนการคลอดทั้งหมด	จำนวนการคลอดอายุ 10-14 ปี	ประชากรหญิงอายุ 10-14 ปี	ร้อยละ	อัตราต่อ 1,000	จำนวนการคลอดอายุ 15-19 ปี	ประชากรหญิงอายุ 15-19 ปี	ร้อยละ	อัตราต่อ 1,000
2546	4,532	14	20,385	0.1	0.7	706	20,247	3.5	34.9
2547	4,886	22	19,944	0.1	1.1	789	19,243	4.1	41.0
2548	4,999	19	19,240	0.1	1.0	845	18,554	4.6	45.5
2549	4,902	21	19,208	0.1	1.1	927	18,437	5.0	50.3
2550	5,014	24	19,291	0.1	1.2	1,002	18,408	5.4	54.4
2551	4,947	17	19,303	0.1	0.9	1,020	18,616	5.5	54.8
2552	5,171	36	19,014	0.2	1.9	1,056	18,739	5.6	56.4
2553	5,228	37	18,461	0.2	2.0	1,106	18,550	6.0	59.6
2554	5,284	40	17,600	0.2	2.3	1,151	18,351	6.3	62.7
2555	5,215	40	16,559	0.2	2.4	1,072	18,443	5.8	58.1
2556	4,938	41	15,719	0.3	2.6	1,029	18,499	5.6	55.6
2557	4,661	26	15,244	0.2	1.7	940	18,238	5.2	51.5
2558	4,288	25	15,075	0.2	1.7	798	17,604	4.5	45.3

รูปที่ 30 อัตราการคลอดในวัยรุ่นอายุ 15-19 ปี เปรียบเทียบ ระดับจังหวัด ระดับเขตสุขภาพ และระดับประเทศ

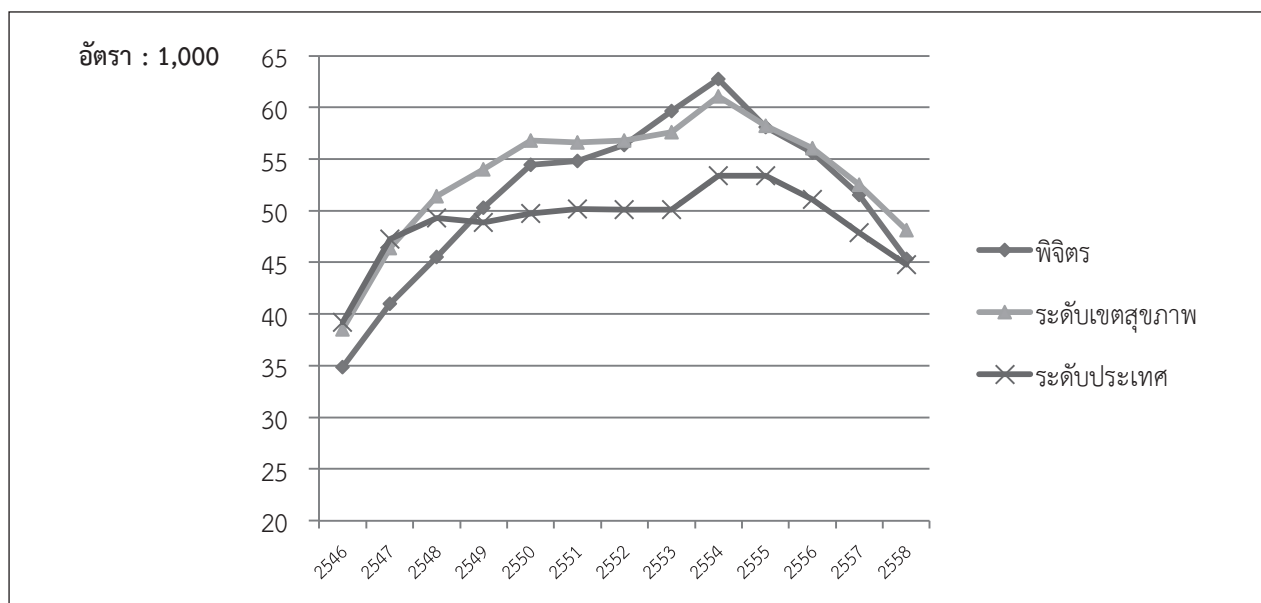

ตารางที่ 33 จำนวนและอัตราการคลอดในวัยรุ่นอายุ 10-14 ปี และ 15-19 ปี รายจังหวัด

อุทัยธานี									
พ.ศ.	จำนวนการคลอดทั้งหมด	จำนวนการคลอดอายุ 10-14 ปี	ประชากรหญิงอายุ 10-14 ปี	ร้อยละ	อัตราต่อ 1,000	จำนวนการคลอดอายุ 15-19 ปี	ประชากรหญิงอายุ 15-19 ปี	ร้อยละ	อัตราต่อ 1,000
2546	3,253	6	12,118	0.0	0.5	518	12,164	4.3	42.6
2547	3,532	21	11,926	0.2	1.8	532	11,571	4.6	46.0
2548	3,416	17	11,583	0.1	1.5	576	11,177	5.2	51.5
2549	3,391	18	11,489	0.2	1.6	613	11,161	5.5	54.9
2550	3,469	24	11,499	0.2	2.1	712	11,235	6.3	63.4
2551	3,393	21	11,506	0.2	1.8	670	11,383	5.9	58.9
2552	3,225	19	11,328	0.2	1.7	697	11,434	6.1	61.0
2553	11,789	23	10,978	0.2	2.1	694	11,378	6.1	61.0
2554	3,303	22	10,523	0.2	2.1	769	11,271	6.8	68.2
2555	3,235	27	10,026	0.3	2.7	698	11,233	6.2	62.1
2556	3,042	29	9,626	0.3	3.0	679	11,221	6.1	60.5
2557	2,796	21	9,490	0.2	2.2	624	11,041	5.7	56.5
2558	2,747	19	9,508	0.2	2.0	557	10,666	5.2	52.2

รูปที่ 31 อัตราการคลอดในวัยรุ่นอายุ 15-19 ปี เปรียบเทียบ ระดับจังหวัด ระดับเขตสุขภาพ และระดับประเทศ

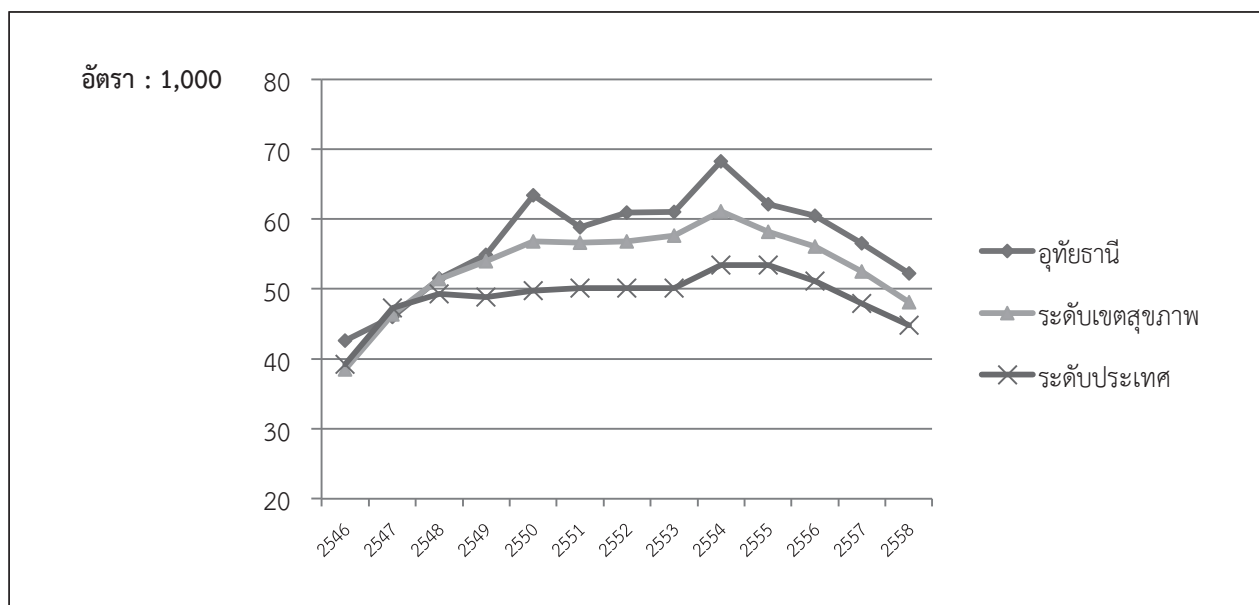

ตารางที่ 34 จำนวนและอัตราการคลอดในวัยรุ่นอายุ 10-14 ปี และ 15-19 ปี รายจังหวัด

นครนายก									
พ.ศ.	จำนวนการคลอดทั้งหมด	จำนวนการคลอดอายุ 10-14 ปี	ประชากรหญิงอายุ 10-14 ปี	ร้อยละ	อัตราต่อ 1,000	จำนวนการคลอดอายุ 15-19 ปี	ประชากรหญิงอายุ 15-19 ปี	ร้อยละ	อัตราต่อ 1,000
2546	2,559	15	8,841	0.2	1.7	415	8,831	4.7	47.0
2547	2,961	13	8,839	0.1	1.5	519	8,605	6.0	60.3
2548	3,232	14	8,775	0.2	1.6	558	8,902	6.3	62.7
2549	3,391	14	8,808	0.2	1.6	543	8,968	6.1	60.5
2550	3,329	24	8,799	0.3	2.7	629	8,721	7.2	72.1
2551	3,371	15	8,684	0.2	1.7	620	8,841	7.0	70.1
2552	3,391	12	8,479	0.1	1.4	629	8,909	7.1	70.6
2553	3,301	18	8,176	0.2	2.2	572	8,889	6.4	64.3
2554	3,886	28	7,786	0.4	3.6	759	8,891	8.5	85.4
2555	3,632	17	7,388	0.2	2.3	589	8,858	6.6	66.5
2556	3,561	10	7,082	0.1	1.4	609	8,745	7.0	69.6
2557	3,569	18	6,975	0.3	2.6	631	8,559	7.4	73.7
2558	3,466	14	7,024	0.2	2.0	537	8,217	6.5	65.4

รูปที่ 32 อัตราการคลอดในวัยรุ่นอายุ 15-19 ปี เปรียบเทียบ ระดับจังหวัด ระดับเขตสุขภาพ และระดับประเทศ

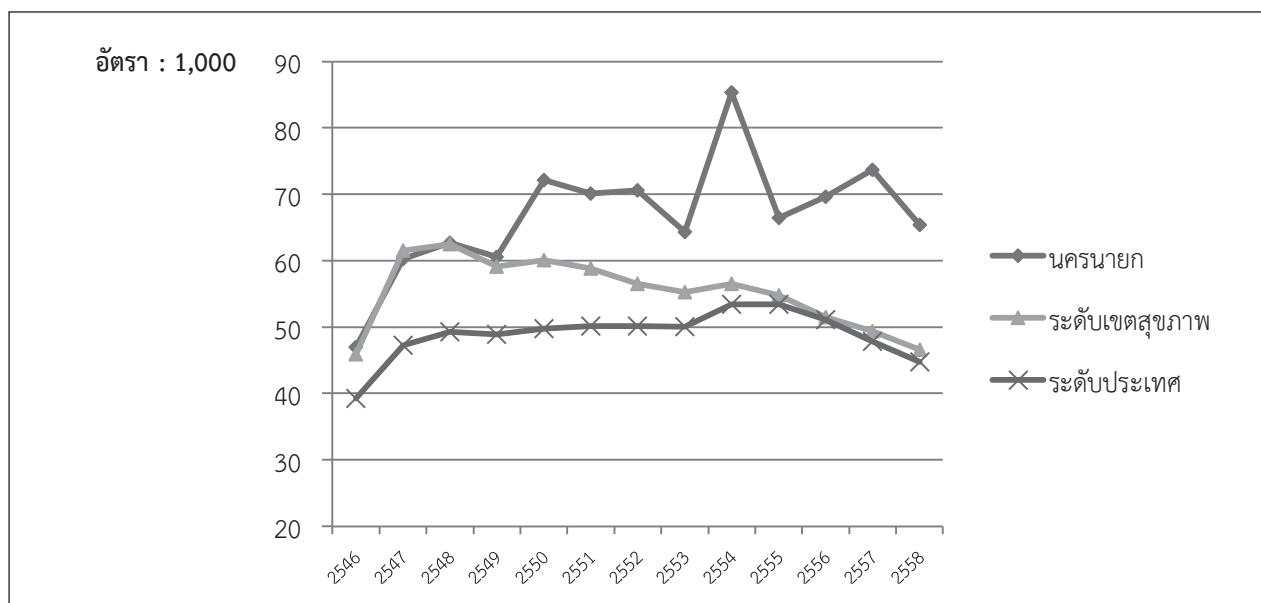



ตารางที่ 35 จำนวนและอัตราการคลอดในวัยรุ่นอายุ 10-14 ปี และ 15-19 ปี รายจังหวัด

นนทบุรี									
พ.ศ.	จำนวนการคลอดทั้งหมด	จำนวนการคลอดอายุ 10-14 ปี	ประชากรหญิงอายุ 10-14 ปี	ร้อยละ	อัตราต่อ 1,000	จำนวนการคลอดอายุ 15-19 ปี	ประชากรหญิงอายุ 15-19 ปี	ร้อยละ	อัตราต่อ 1,000
2546	10,490	41	30,708	0.1	1.3	1,422	29,486	4.8	48.2
2547	11,534	58	31,939	0.2	1.8	1,639	29,492	5.6	55.6
2548	11,383	37	33,193	0.1	1.1	1,670	30,102	5.5	55.5
2549	11,514	39	34,620	0.1	1.1	1,566	31,191	5.0	50.2
2550	11,605	39	35,730	0.1	1.1	1,711	32,617	5.2	52.5
2551	11,408	38	36,324	0.1	1.0	1,710	34,151	5.0	50.1
2552	10,815	51	36,351	0.1	1.4	1,652	35,466	4.7	46.6
2553	11,150	56	36,141	0.2	1.5	1,888	36,691	5.1	51.5
2554	11,119	62	35,016	0.2	1.8	1,855	37,908	4.9	48.9
2555	10,900	67	33,679	0.2	2.0	1,899	38,895	4.9	48.8
2556	9,898	54	32,717	0.2	1.7	1,722	39,101	4.4	44.0
2557	9,169	44	32,389	0.1	1.4	1,533	38,539	4.0	39.8
2558	8,949	49	32,253	0.2	1.5	1,485	37,447	4.0	39.7

รูปที่ 33 อัตราการคลอดในวัยรุ่นอายุ 15-19 ปี เปรียบเทียบ ระดับจังหวัด ระดับเขตสุขภาพ และระดับประเทศ

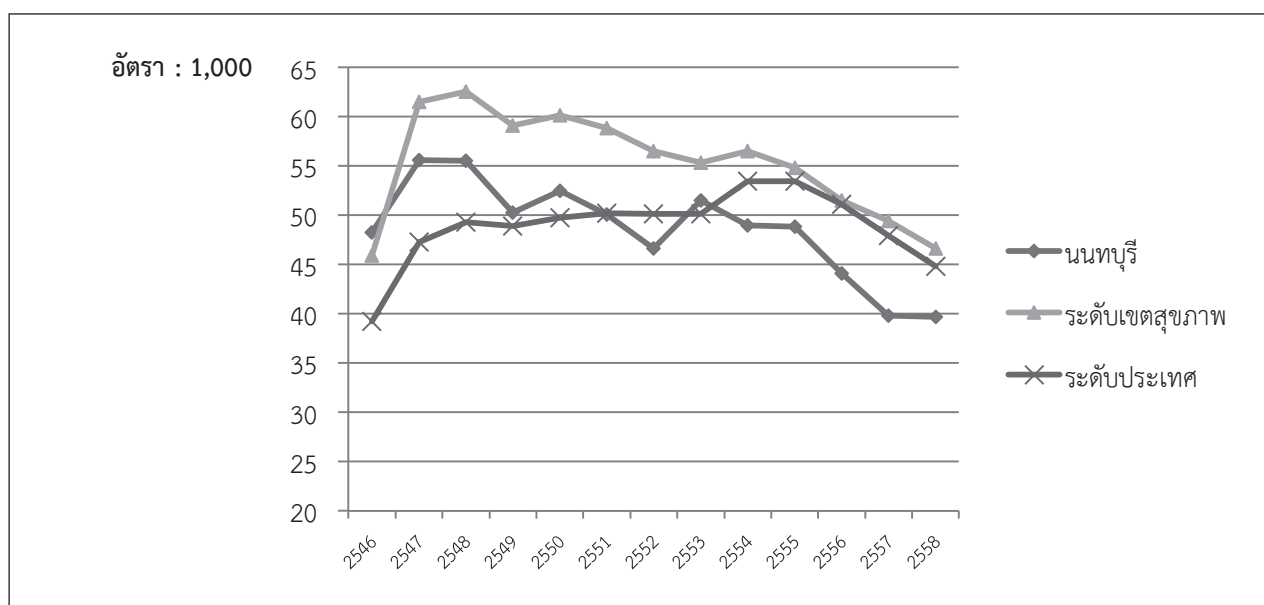

ตารางที่ 36 จำนวนและอัตราการคลอดในวัยรุ่นอายุ 10-14 ปี และ 15-19 ปี รายจังหวัด

ปทุมธานี									
พ.ศ.	จำนวนการคลอดทั้งหมด	จำนวนการคลอดอายุ 10-14 ปี	ประชากรหญิงอายุ 10-14 ปี	ร้อยละ	อัตราต่อ 1,000	จำนวนการคลอดอายุ 15-19 ปี	ประชากรหญิงอายุ 15-19 ปี	ร้อยละ	อัตราต่อ 1,000
2546	7,595	27	25,331	0.1	1.1	963	24,435	3.9	39.4
2547	11,618	35	27,019	0.1	1.3	1,543	24,700	6.2	62.5
2548	12,151	54	28,777	0.2	1.9	1,613	26,444	6.1	61.0
2549	14,961	39	30,527	0.1	1.3	1,717	29,071	5.9	59.1
2550	12,928	33	32,139	0.1	1.0	1,627	31,168	5.2	52.2
2551	12,844	52	33,219	0.2	1.6	1,684	32,894	5.1	51.2
2552	11,685	54	33,540	0.2	1.6	1,499	34,020	4.4	44.1
2553	11,898	46	33,472	0.1	1.4	1,616	35,526	4.5	45.5
2554	10,736	45	32,928	0.1	1.4	1,524	37,444	4.1	40.7
2555	11,578	60	32,027	0.2	1.9	1,617	38,582	4.2	41.9
2556	11,226	61	31,571	0.2	1.9	1,578	39,029	4.0	40.4
2557	10,777	48	31,899	0.2	1.5	1,490	38,995	3.8	38.2
2558	10,499	54	32,362	0.2	1.7	1,349	38,461	3.5	35.1

รูปที่ 34 อัตราการคลอดในวัยรุ่นอายุ 15-19 ปี เปรียบเทียบ ระดับจังหวัด ระดับเขตสุขภาพ และระดับประเทศ

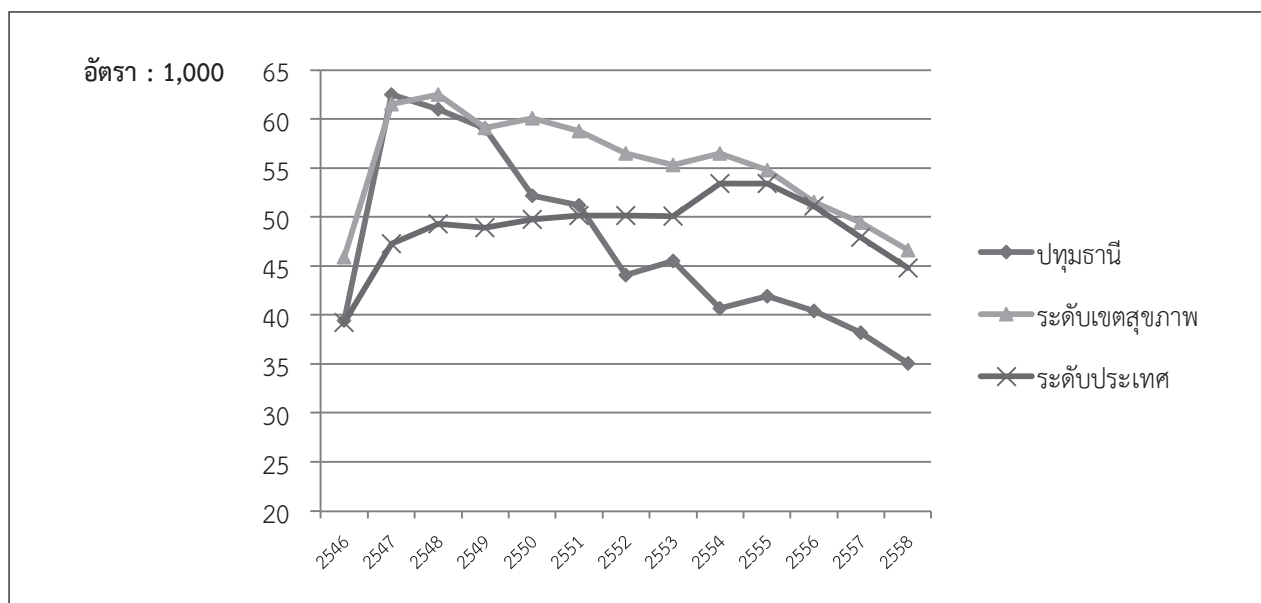

ตารางที่ 37 จำนวนและอัตราการคลอดในวัยรุ่นอายุ 10-14 ปี และ 15-19 ปี รายจังหวัด

พระนครศรีอยุธยา									
พ.ศ.	จำนวนการคลอดทั้งหมด	จำนวนการคลอดอายุ 10-14 ปี	ประชากรหญิงอายุ 10-14 ปี	ร้อยละ	อัตราต่อ 1,000	จำนวนการคลอดอายุ 15-19 ปี	ประชากรหญิงอายุ 15-19 ปี	ร้อยละ	อัตราต่อ 1,000
2546	8,649	26	25,461	0.1	1.0	1,145	24,947	4.6	45.9
2547	9,975	32	25,597	0.1	1.3	1,539	24,434	6.3	63.0
2548	9,908	51	25,752	0.2	2.0	1,616	24,196	6.7	66.8
2549	9,745	38	26,185	0.1	1.5	1,523	24,310	6.3	62.6
2550	10,350	45	26,506	0.2	1.7	1,669	24,922	6.7	67.0
2551	10,133	29	26,649	0.1	1.1	1,694	25,716	6.6	65.9
2552	9,522	49	26,273	0.2	1.9	1,646	26,210	6.3	62.8
2553	9,265	53	25,521	0.2	2.1	1,567	26,663	5.9	58.8
2554	8,671	40	24,564	0.2	1.6	1,572	27,029	5.8	58.2
2555	8,792	49	23,484	0.2	2.1	1,621	27,175	6.0	59.7
2556	8,531	42	22,767	0.2	1.8	1,525	27,146	5.6	56.2
2557	8,335	30	22,660	0.1	1.3	1,529	26,676	5.7	57.3
2558	7,868	30	22,762	0.1	1.3	1,315	25,717	5.1	51.1

รูปที่ 35 อัตราการคลอดในวัยรุ่นอายุ 15-19 ปี เปรียบเทียบ ระดับจังหวัด ระดับเขตสุขภาพ และระดับประเทศ

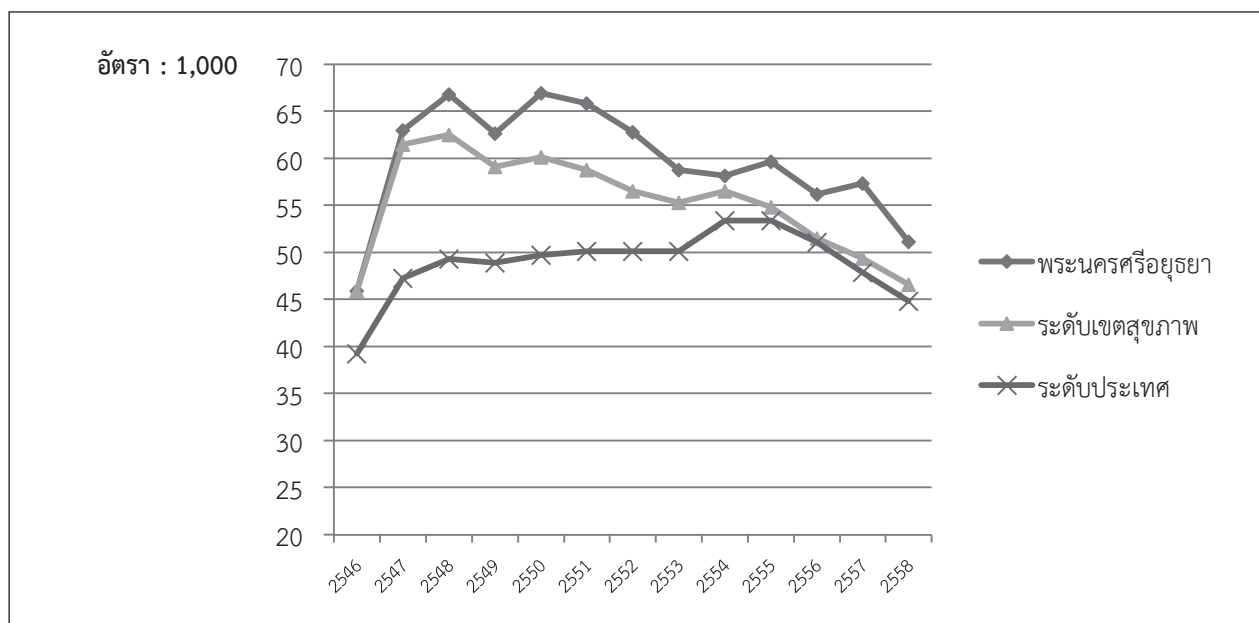

ตารางที่ 38 จำนวนและอัตราการคลอดในวัยรุ่นอายุ 10-14 ปี และ 15-19 ปี รายจังหวัด

ลพบุรี									
พ.ศ.	จำนวนการคลอดทั้งหมด	จำนวนการคลอดอายุ 10-14 ปี	ประชากรหญิงอายุ 10-14 ปี	ร้อยละ	อัตราต่อ 1,000	จำนวนการคลอดอายุ 15-19 ปี	ประชากรหญิงอายุ 15-19 ปี	ร้อยละ	อัตราต่อ 1,000
2546	7,544	29	26,225	0.1	1.1	1,221	26,517	4.6	46.0
2547	8,366	39	25,951	0.2	1.5	1,469	25,832	5.7	56.9
2548	8,157	38	25,534	0.1	1.5	1,530	25,408	6.0	60.2
2549	7,676	31	25,437	0.1	1.2	1,470	25,261	5.8	58.2
2550	7,752	60	25,542	0.2	2.3	1,501	25,490	5.9	58.9
2551	7,652	37	25,565	0.1	1.4	1,559	25,814	6.0	60.4
2552	7,557	43	25,206	0.2	1.7	1,581	25,884	6.1	61.1
2553	7,367	43	24,553	0.2	1.8	1,437	25,824	5.6	55.6
2554	7,871	70	23,694	0.3	3.0	1,593	25,652	6.2	62.1
2555	7,630	59	22,635	0.3	2.6	1,505	25,526	5.9	59.0
2556	7,222	48	21,700	0.2	2.2	1,425	25,367	5.6	56.2
2557	6,754	53	21,351	0.2	2.5	1,310	24,942	5.3	52.5
2558	6,343	47	21,251	0.2	2.2	1,209	24,087	5.0	50.2

รูปที่ 36 อัตราการคลอดในวัยรุ่นอายุ 15-19 ปี เปรียบเทียบ ระดับจังหวัด ระดับเขตสุขภาพ และระดับประเทศ

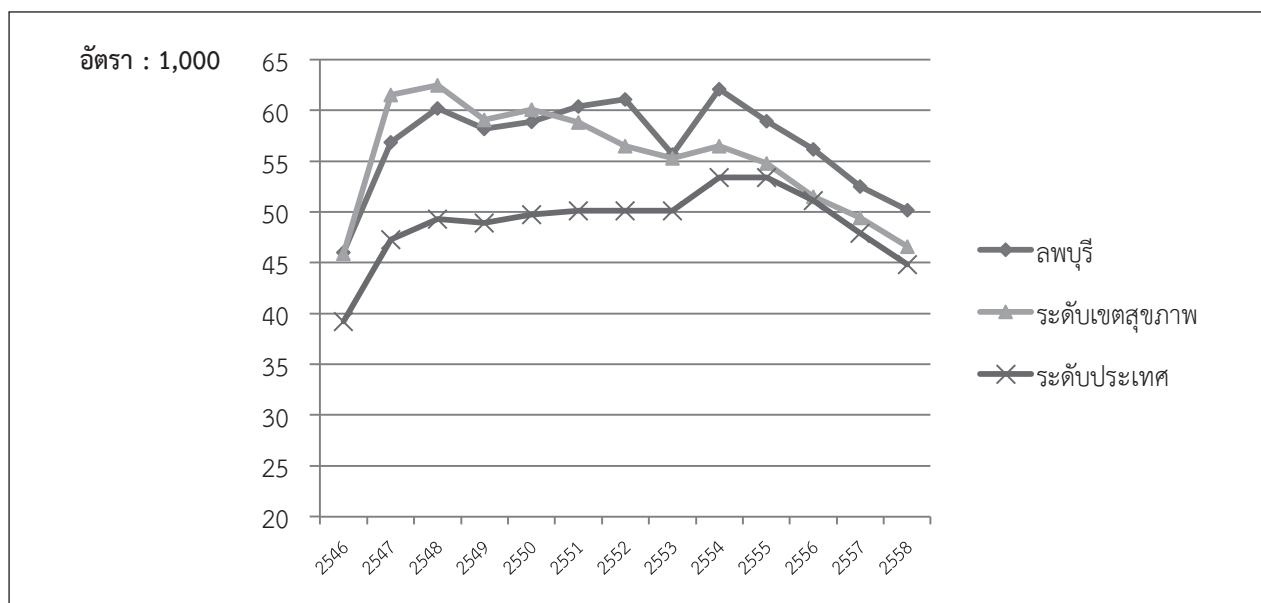

ตารางที่ 39 จำนวนและอัตราการคลอดในวัยรุ่นอายุ 10-14 ปี และ 15-19 ปี รายจังหวัด

สระบุรี									
พ.ศ.	จำนวนการคลอดทั้งหมด	จำนวนการคลอดอายุ 10-14 ปี	ประชากรหญิงอายุ 10-14 ปี	ร้อยละ	อัตราต่อ 1,000	จำนวนการคลอดอายุ 15-19 ปี	ประชากรหญิงอายุ 15-19 ปี	ร้อยละ	อัตราต่อ 1,000
2546	7,331	21	22,841	0.1	0.9	1,106	21,597	5.1	51.2
2547	9,104	48	22,599	0.2	2.1	1,553	20,965	7.4	74.1
2548	8,855	30	22,374	0.1	1.3	1,447	20,701	7.0	69.9
2549	8,741	41	22,739	0.2	1.8	1,440	21,116	6.8	68.2
2550	8,910	39	22,898	0.2	1.7	1,481	21,814	6.8	67.9
2551	8,602	34	22,850	0.1	1.5	1,491	22,404	6.7	66.6
2552	8,265	42	22,216	0.2	1.9	1,551	22,532	6.9	68.8
2553	8,114	47	21,269	0.2	2.2	1,467	22,661	6.5	64.7
2554	8,707	38	20,409	0.2	1.9	1,636	22,884	7.1	71.5
2555	8,393	57	19,557	0.3	2.9	1,565	22,896	6.8	68.4
2556	7,907	55	18,965	0.3	2.9	1,402	22,796	6.2	61.5
2557	7,668	41	18,817	0.2	2.2	1,337	22,340	6.0	59.8
2558	7,481	54	18,869	0.3	2.9	1,258	21,449	5.9	58.7

รูปที่ 37 อัตราการคลอดในวัยรุ่นอายุ 15-19 ปี เปรียบเทียบ ระดับจังหวัด ระดับเขตสุขภาพ และระดับประเทศ

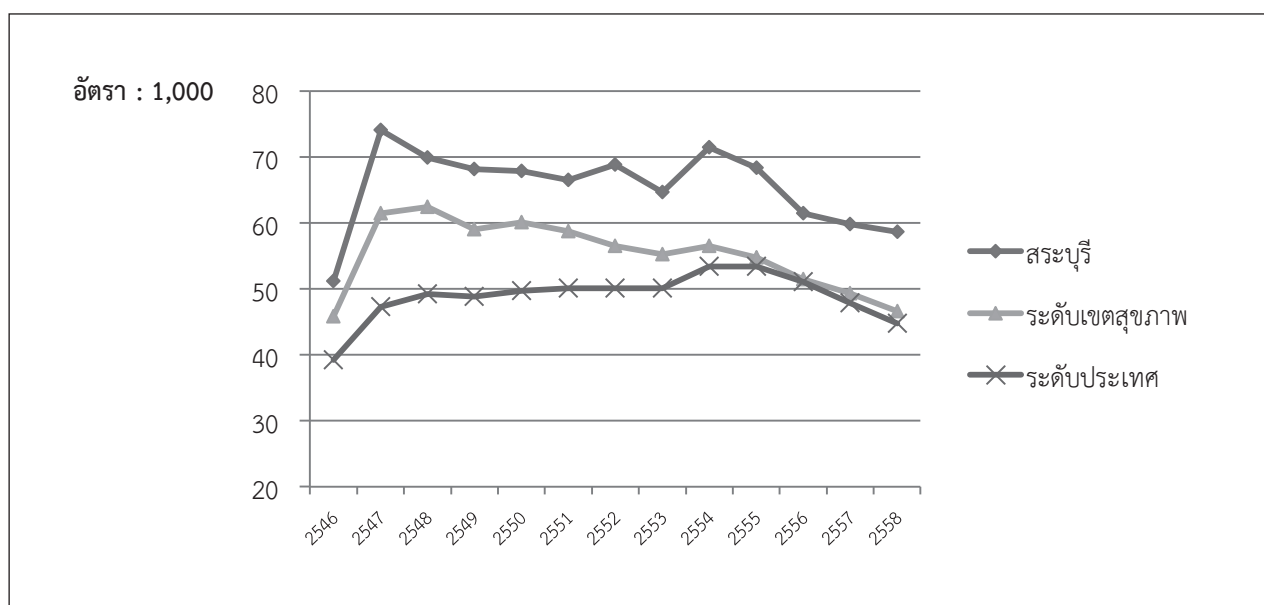

ตารางที่ 40 จำนวนและอัตราการคลอดในวัยรุ่นอายุ 10-14 ปี และ 15-19 ปี รายจังหวัด

สิงห์บุรี									
พ.ศ.	จำนวนการคลอดทั้งหมด	จำนวนการคลอดอายุ 10-14 ปี	ประชากรหญิงอายุ 10-14 ปี	ร้อยละ	อัตราต่อ 1,000	จำนวนการคลอดอายุ 15-19 ปี	ประชากรหญิงอายุ 15-19 ปี	ร้อยละ	อัตราต่อ 1,000
2546	2,135	6	7,062	0.1	0.8	340	7,275	4.7	46.7
2547	2,447	10	7,010	0.1	1.4	437	7,069	6.2	61.8
2548	2,492	11	6,857	0.2	1.6	455	6,904	6.6	65.9
2549	2,237	14	6,752	0.2	2.1	426	6,837	6.2	62.3
2550	2,323	9	6,741	0.1	1.3	452	6,887	6.6	65.6
2551	2,253	11	6,664	0.2	1.7	441	6,916	6.4	63.8
2552	2,304	13	6,543	0.2	2.0	426	6,886	6.2	61.9
2553	2,174	8	6,372	0.1	1.3	422	6,809	6.2	62.0
2554	2,298	13	6,107	0.2	2.1	427	6,725	6.3	63.5
2555	2,138	14	5,852	0.2	2.4	379	6,621	5.7	57.2
2556	2,090	12	5,731	0.2	2.1	367	6,461	5.7	56.8
2557	1,985	11	5,654	0.2	1.9	342	6,354	5.4	53.8
2558	1,845	10	5,588	0.2	1.8	316	6,183	5.1	51.1

รูปที่ 38 อัตราการคลอดในวัยรุ่นอายุ 15-19 ปี เปรียบเทียบ ระดับจังหวัด ระดับเขตสุขภาพ และระดับประเทศ

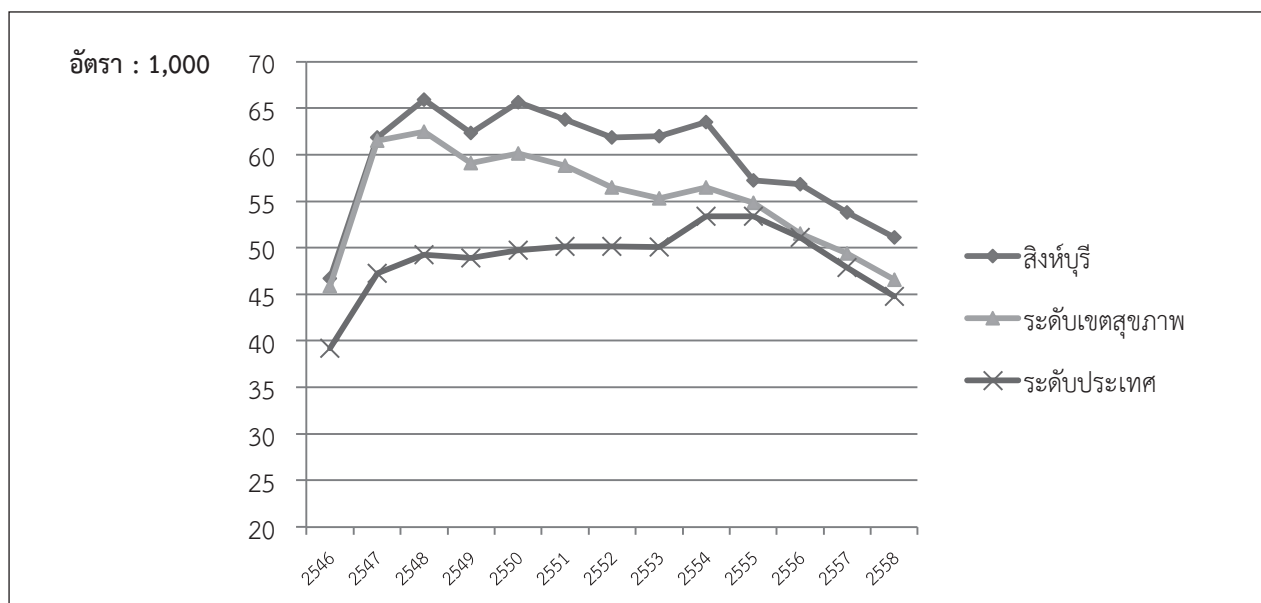

ตารางที่ 41 จำนวนและอัตราการคลอดในวัยรุ่นอายุ 10-14 ปี และ 15-19 ปี รายจังหวัด

อ่างทอง									
พ.ศ.	จำนวนการคลอดทั้งหมด	จำนวนการคลอดอายุ 10-14 ปี	ประชากรหญิงอายุ 10-14 ปี	ร้อยละ	อัตราต่อ 1,000	จำนวนการคลอดอายุ 15-19 ปี	ประชากรหญิงอายุ 15-19 ปี	ร้อยละ	อัตราต่อ 1,000
2546	2,550	5	9,403	0.1	0.5	404	9,618	4.2	42.0
2547	2,997	7	9,495	0.1	0.7	549	9,231	5.9	59.5
2548	2,991	13	9,520	0.1	1.4	589	9,050	6.5	65.1
2549	2,850	17	9,618	0.2	1.8	523	9,102	5.7	57.5
2550	3,066	16	9,682	0.2	1.7	598	9,266	6.5	64.5
2551	3,008	21	9,599	0.2	2.2	572	9,499	6.0	60.2
2552	2,936	18	9,362	0.2	1.9	598	9,594	6.2	62.3
2553	2,845	20	9,100	0.2	2.2	578	9,577	6.0	60.4
2554	2,986	18	8,700	0.2	2.1	589	9,592	6.1	61.4
2555	2,820	11	8,184	0.1	1.3	593	9,600	6.2	61.8
2556	2,576	17	7,816	0.2	2.2	552	9,485	5.8	58.2
2557	2,385	18	7,687	0.2	2.3	497	9,227	5.4	53.9
2558	2,330	13	7,628	0.2	1.7	469	8,923	5.3	52.6

รูปที่ 39 อัตราการคลอดในวัยรุ่นอายุ 15-19 ปี เปรียบเทียบ ระดับจังหวัด ระดับเขตสุขภาพ และระดับประเทศ

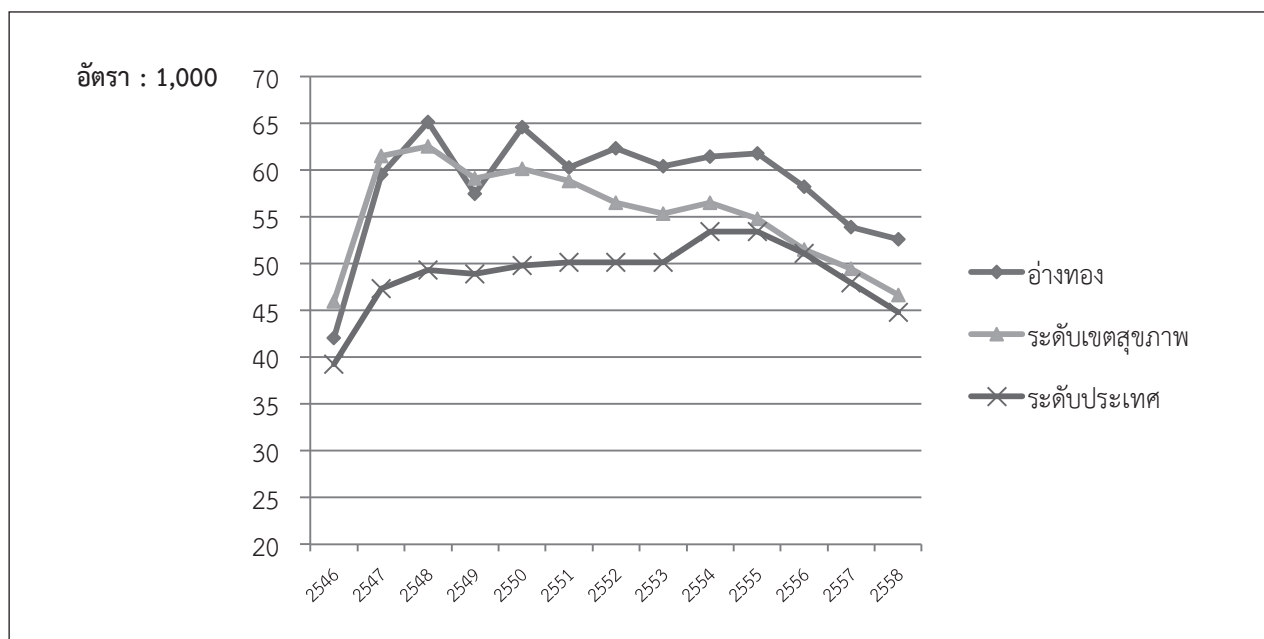

ตารางที่ 42 จำนวนและอัตราการคลอดในวัยรุ่นอายุ 10-14 ปี และ 15-19 ปี รายจังหวัด

กาญจนบุรี									
พ.ศ.	จำนวนการคลอดทั้งหมด	จำนวนการคลอดอายุ 10-14 ปี	ประชากรหญิงอายุ 10-14 ปี	ร้อยละ	อัตราต่อ 1,000	จำนวนการคลอดอายุ 15-19 ปี	ประชากรหญิงอายุ 15-19 ปี	ร้อยละ	อัตราต่อ 1,000
2546	8,241	31	30,750	0.1	1.0	1,483	31,390	4.7	47.2
2547	10,356	52	30,501	0.2	1.7	1,936	30,971	6.3	62.5
2548	9,994	45	30,552	0.1	1.5	2,001	31,209	6.4	64.1
2549	9,766	62	30,681	0.2	2.0	2,046	31,488	6.5	65.0
2550	10,026	55	30,915	0.2	1.8	2,083	31,790	6.6	65.5
2551	9,850	62	31,076	0.2	2.0	2,081	31,900	6.5	65.2
2552	9,686	68	30,402	0.2	2.2	2,002	31,580	6.3	63.4
2553	9,622	49	29,303	0.2	1.7	1,956	31,245	6.3	62.6
2554	9,224	61	28,243	0.2	2.2	1,993	30,908	6.4	64.5
2555	8,842	68	27,093	0.3	2.5	1,863	30,497	6.1	61.1
2556	8,401	60	26,286	0.2	2.3	1,891	30,218	6.3	62.6
2557	7,942	78	26,203	0.3	3.0	1,637	29,697	5.5	55.1
2558	7,504	50	26,846	0.2	1.9	1,496	27,926	5.4	53.6

รูปที่ 40 อัตราการคลอดในวัยรุ่นอายุ 15-19 ปี เปรียบเทียบ ระดับจังหวัด ระดับเขตสุขภาพ และระดับประเทศ

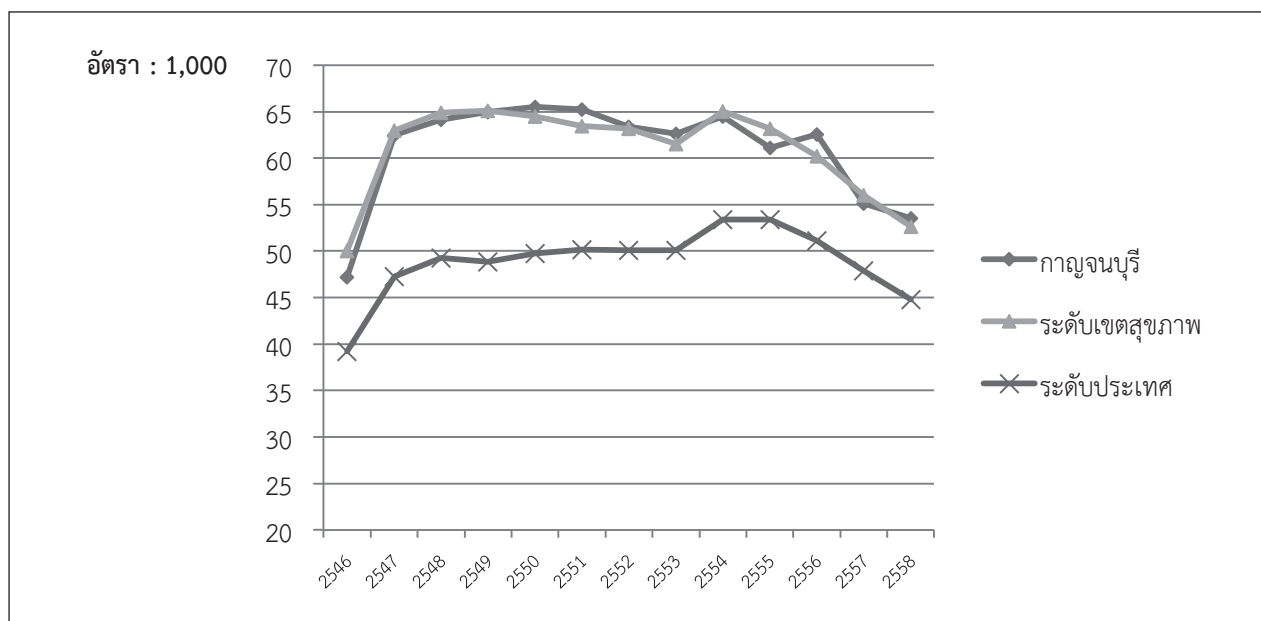



ตารางที่ 43 จำนวนและอัตราการคลอดในวัยรุ่นอายุ 10-14 ปี และ 15-19 ปี รายจังหวัด

นครปฐม									
พ.ศ.	จำนวนการคลอดทั้งหมด	จำนวนการคลอดอายุ 10-14 ปี	ประชากรหญิงอายุ 10-14 ปี	ร้อยละ	อัตราต่อ 1,000	จำนวนการคลอดอายุ 15-19 ปี	ประชากรหญิงอายุ 15-19 ปี	ร้อยละ	อัตราต่อ 1,000
2546	11,200	32	29,710	0.1	1.1	1,664	30,793	5.4	54.0
2547	11,866	47	29,656	0.2	1.6	1,840	29,992	6.1	61.3
2548	11,231	47	29,518	0.2	1.6	1,805	29,369	6.1	61.5
2549	9,570	38	30,053	0.1	1.3	1,707	29,426	5.8	58.0
2550	10,725	50	30,588	0.2	1.6	1,730	30,186	5.7	57.3
2551	10,122	47	30,568	0.2	1.5	1,712	31,894	5.4	53.7
2552	9,329	42	29,951	0.1	1.4	1,765	33,109	5.3	53.3
2553	8,984	44	29,159	0.2	1.5	1,616	33,054	4.9	48.9
2554	9,216	58	27,924	0.2	2.1	1,723	33,011	5.2	52.2
2555	8,937	48	26,417	0.2	1.8	1,686	33,300	5.1	50.6
2556	8,461	59	25,495	0.2	2.3	1,701	33,436	5.1	50.9
2557	7,775	47	25,344	0.2	1.9	1,467	32,938	4.5	44.5
2558	7,443	42	25,349	0.2	1.7	1,318	31,877	4.1	41.3

รูปที่ 41 อัตราการคลอดในวัยรุ่นอายุ 15-19 ปี เปรียบเทียบ ระดับจังหวัด ระดับเขตสุขภาพ และระดับประเทศ



ตารางที่ 44 จำนวนและอัตราการคลอดในวัยรุ่นอายุ 10-14 ปี และ 15-19 ปี รายจังหวัด

ประจวบคีรีขันธ์									
พ.ศ.	จำนวนการคลอดทั้งหมด	จำนวนการคลอดอายุ 10-14 ปี	ประชากรหญิงอายุ 10-14 ปี	ร้อยละ	อัตราต่อ 1,000	จำนวนการคลอดอายุ 15-19 ปี	ประชากรหญิงอายุ 15-19 ปี	ร้อยละ	อัตราต่อ 1,000
2546	5,191	17	18,158	0.1	0.9	1,027	18,352	5.6	56.0
2547	6,182	24	18,039	0.1	1.3	1,242	17,858	7.0	69.5
2548	6,132	36	17,917	0.2	2.0	1,263	17,443	7.2	72.4
2549	6,214	36	17,941	0.2	2.0	1,331	17,523	7.6	76.0
2550	6,326	53	17,953	0.3	3.0	1,326	17,891	7.4	74.1
2551	6,347	40	17,972	0.2	2.2	1,364	18,154	7.5	75.1
2552	6,276	37	17,782	0.2	2.1	1,364	18,218	7.5	74.9
2553	6,168	41	17,408	0.2	2.4	1,308	18,264	7.2	71.6
2554	6,626	50	16,984	0.3	2.9	1,438	18,246	7.9	78.8
2555	6,787	56	16,432	0.3	3.4	1,429	18,226	7.8	78.4
2556	6,313	49	18,170	0.3	2.7	1,296	18,170	7.1	71.3
2557	6,167	52	15,923	0.3	3.3	1,314	17,938	7.3	73.3
2558	5,887	39	16,093	0.2	2.4	1,137	17,464	6.5	65.1

รูปที่ 42 อัตราการคลอดในวัยรุ่นอายุ 15-19 ปี เปรียบเทียบ ระดับจังหวัด ระดับเขตสุขภาพ และระดับประเทศ

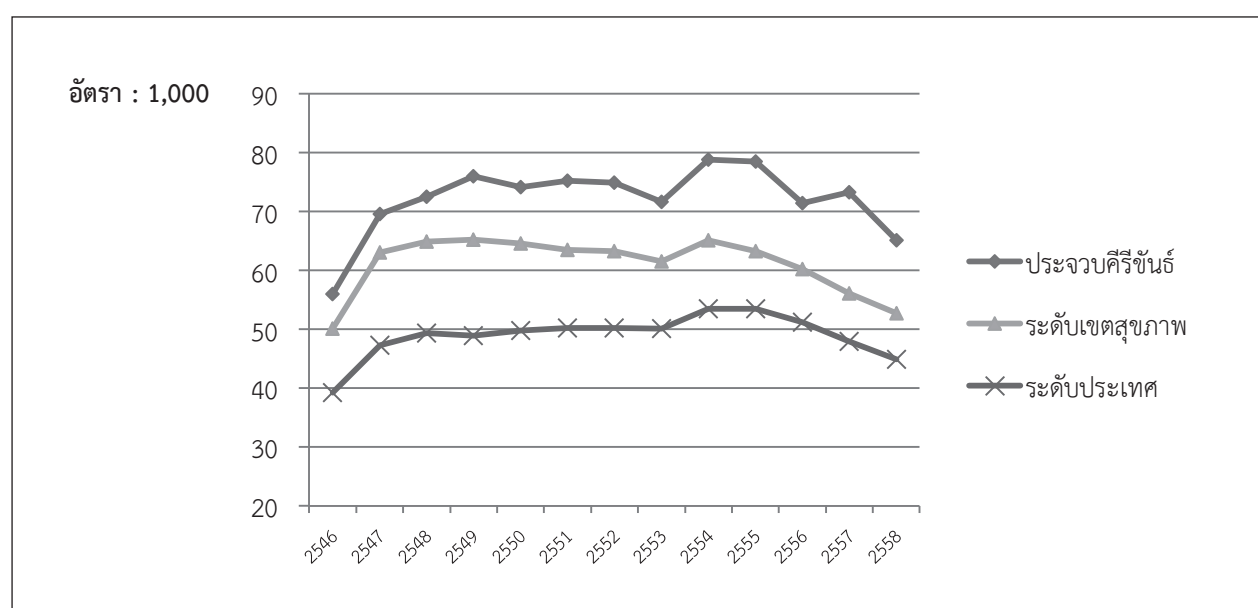

ตารางที่ 45 จำนวนและอัตราการคลอดในวัยรุ่นอายุ 10-14 ปี และ 15-19 ปี รายจังหวัด

เพชรบุรี									
พ.ศ.	จำนวนการคลอดทั้งหมด	จำนวนการคลอดอายุ 10-14 ปี	ประชากรหญิงอายุ 10-14 ปี	ร้อยละ	อัตราต่อ 1,000	จำนวนการคลอดอายุ 15-19 ปี	ประชากรหญิงอายุ 15-19 ปี	ร้อยละ	อัตราต่อ 1,000
2546	4,960	11	16,452	0.1	0.7	834	17,232	4.8	48.4
2547	5,227	20	16,278	0.1	1.2	896	16,633	5.4	53.9
2548	5,333	19	15,996	0.1	1.2	983	16,189	6.1	60.7
2549	5,382	20	15,941	0.1	1.3	990	16,031	6.2	61.8
2550	5,486	24	15,987	0.2	1.5	975	16,173	6.0	60.3
2551	5,232	40	15,995	0.3	2.5	994	16,358	6.1	60.8
2552	4,997	21	15,797	0.1	1.3	1,025	16,366	6.3	62.6
2553	4,932	29	15,423	0.2	1.9	1,010	16,291	6.2	62.0
2554	4,968	44	14,894	0.3	3.0	1,038	16,212	6.4	64.0
2555	4,767	46	14,181	0.3	3.2	957	16,186	5.9	59.1
2556	4,504	28	13,611	0.2	2.1	899	16,154	5.6	55.7
2557	4,418	26	13,433	0.2	1.9	812	15,987	5.1	50.8
2558	4,170	28	13,441	0.2	2.1	758	15,523	4.9	48.8

รูปที่ 43 อัตราการคลอดในวัยรุ่นอายุ 15-19 ปี เปรียบเทียบ ระดับจังหวัด ระดับเขตสุขภาพ และระดับประเทศ

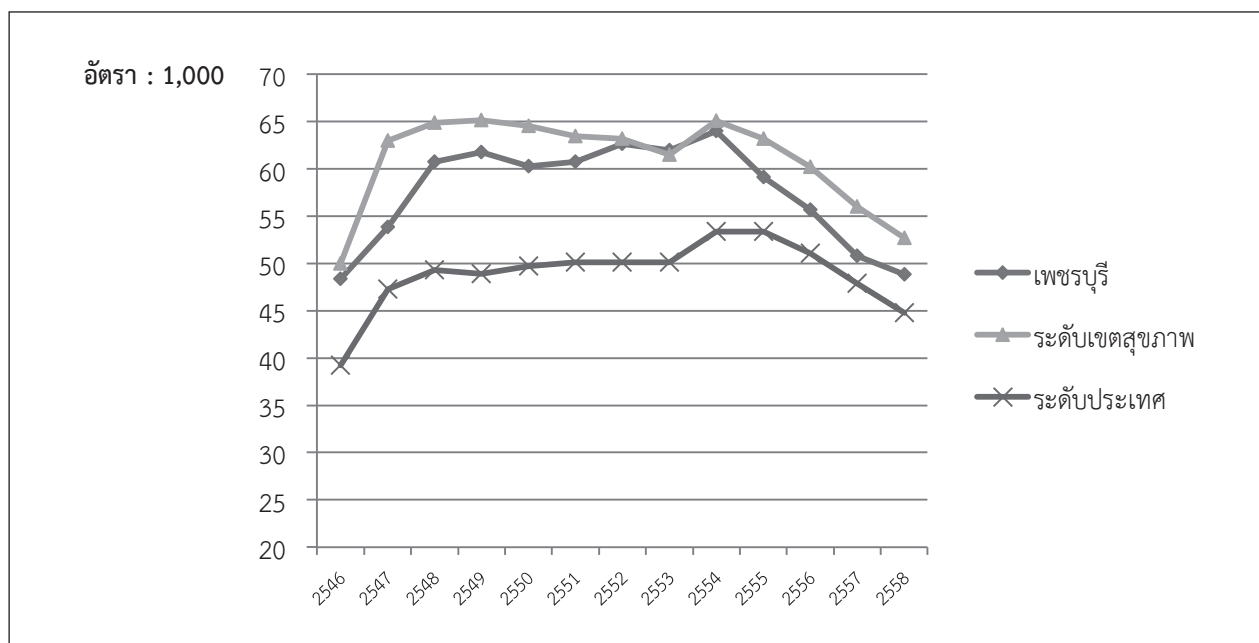

ตารางที่ 46 จำนวนและอัตราการคลอดในวัยรุ่นอายุ 10-14 ปี และ 15-19 ปี รายจังหวัด

ราชบุรี									
พ.ศ.	จำนวนการคลอดทั้งหมด	จำนวนการคลอดอายุ 10-14 ปี	ประชากรหญิงอายุ 10-14 ปี	ร้อยละ	อัตราต่อ 1,000	จำนวนการคลอดอายุ 15-19 ปี	ประชากรหญิงอายุ 15-19 ปี	ร้อยละ	อัตราต่อ 1,000
2546	9,480	31	29,500	0.1	1.1	1,460	30,157	4.8	48.4
2547	11,560	60	29,351	0.2	2.0	1,838	29,239	6.3	62.9
2548	11,346	48	29,261	0.2	1.6	1,786	28,559	6.3	62.5
2549	11,215	53	29,708	0.2	1.8	1,815	28,558	6.4	63.6
2550	11,443	65	29,937	0.2	2.2	1,903	29,080	6.5	65.4
2551	10,945	47	29,751	0.2	1.6	1,816	29,491	6.2	61.6
2552	10,726	53	29,036	0.2	1.8	1,854	29,623	6.3	62.6
2553	10,329	65	28,094	0.2	2.3	1,821	29,780	6.1	61.1
2554	10,723	70	26,911	0.3	2.6	1,960	30,058	6.5	65.2
2555	10,370	71	25,624	0.3	2.8	1,968	30,181	6.5	65.2
2556	9,719	69	24,885	0.3	2.8	1,759	29,933	5.9	58.8
2557	9,473	58	24,809	0.2	2.3	1,661	29,193	5.7	56.9
2558	8,839	47	25,007	0.2	1.9	1,489	28,059	5.3	53.1

รูปที่ 44 อัตราการคลอดในวัยรุ่นอายุ 15-19 ปี เปรียบเทียบ ระดับจังหวัด ระดับเขตสุขภาพ และระดับประเทศ

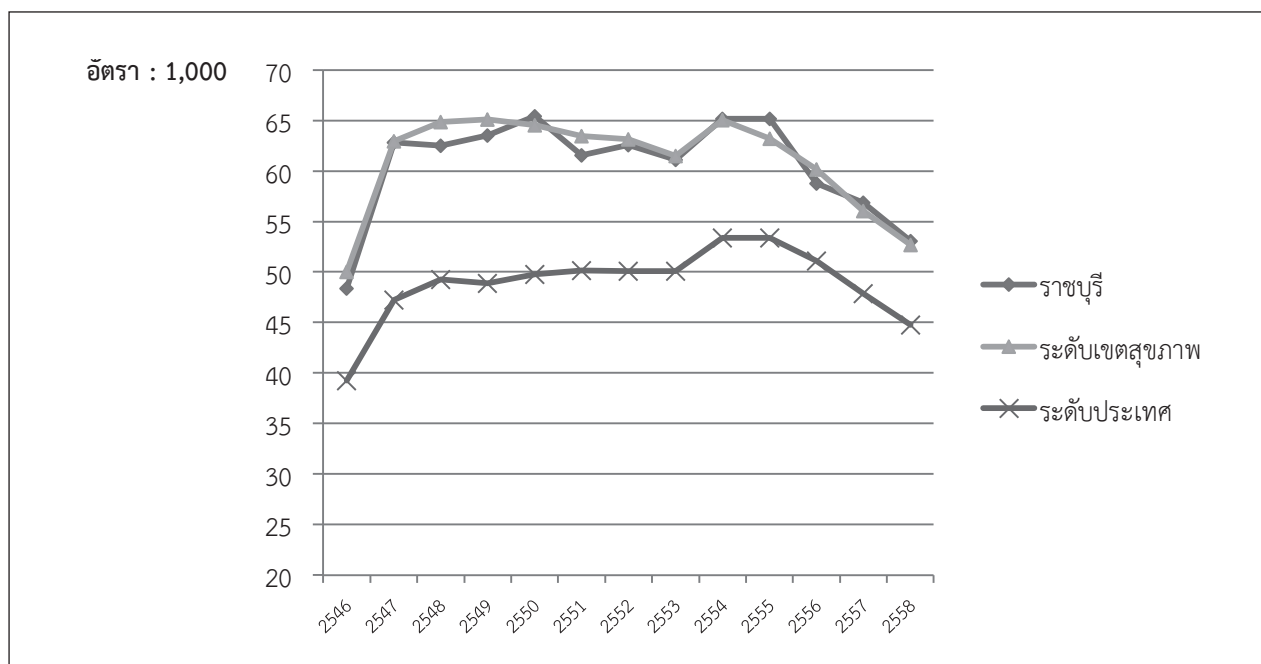

ตารางที่ 47 จำนวนและอัตราการคลอดในวัยรุ่นอายุ 10-14 ปี และ 15-19 ปี รายจังหวัด

สมุทรสงคราม									
พ.ศ.	จำนวนการคลอดทั้งหมด	จำนวนการคลอดอายุ 10-14 ปี	ประชากรหญิงอายุ 10-14 ปี	ร้อยละ	อัตราต่อ 1,000	จำนวนการคลอดอายุ 15-19 ปี	ประชากรหญิงอายุ 15-19 ปี	ร้อยละ	อัตราต่อ 1,000
2546	1,631	1	6,611	0.0	0.2	263	6,869	3.8	38.3
2547	1,892	4	6,425	0.1	0.6	329	6,576	5.0	50.0
2548	1,901	7	6,250	0.1	1.1	311	6,379	4.9	48.8
2549	1,651	5	6,256	0.1	0.8	300	6,300	4.8	47.6
2550	1,459	4	6,282	0.1	0.6	292	6,249	4.7	46.7
2551	1,333	2	6,273	0.0	0.3	293	6,258	4.7	46.8
2552	1,338	7	6,180	0.1	1.1	272	6,221	4.4	43.7
2553	1,312	7	6,035	0.1	1.2	297	6,201	4.8	47.9
2554	1,413	9	5,833	0.2	1.5	351	6,238	5.6	56.3
2555	1,327	11	5,560	0.2	2.0	324	6,248	5.2	51.9
2556	1,239	15	5,327	0.3	2.8	294	6,186	4.8	47.5
2557	1,190	8	5,195	0.2	1.5	255	6,070	4.2	42.0
2558	1,081	6	5,101	0.1	1.2	258	5,899	4.4	43.7

รูปที่ 45 อัตราการคลอดในวัยรุ่นอายุ 15-19 ปี เปรียบเทียบ ระดับจังหวัด ระดับเขตสุขภาพ และระดับประเทศ

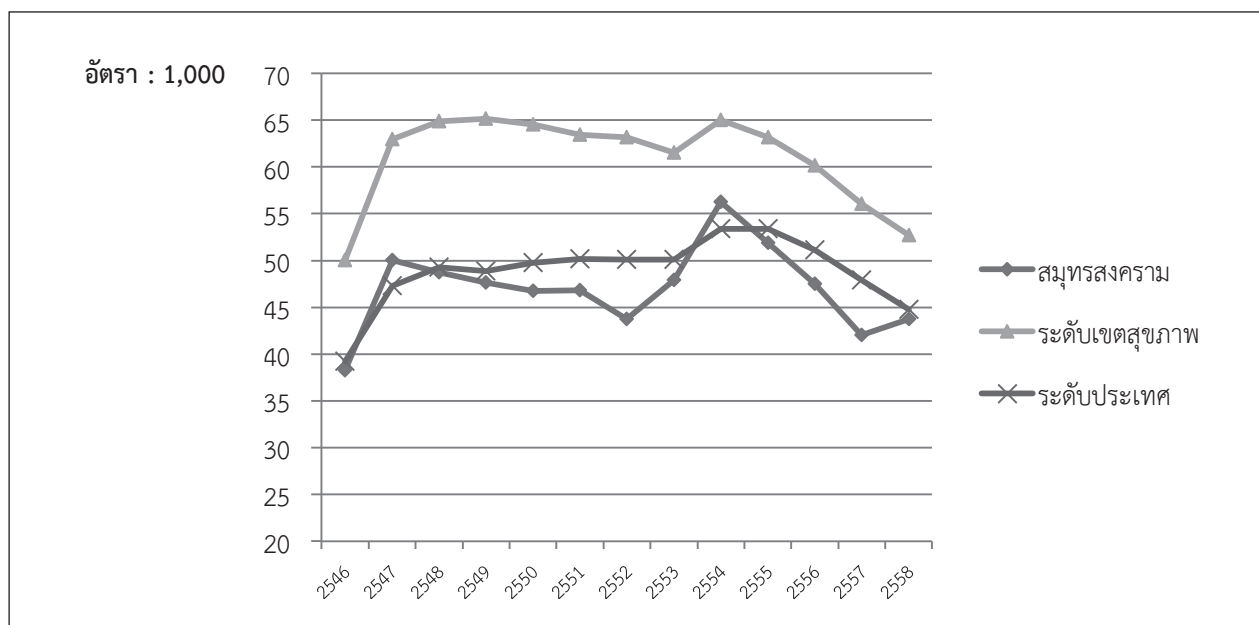

ตารางที่ 48 จำนวนและอัตราการคลอดในวัยรุ่นอายุ 10-14 ปี และ 15-19 ปี รายจังหวัด

สมุทรสาคร									
พ.ศ.	จำนวนการคลอดทั้งหมด	จำนวนการคลอดอายุ 10-14 ปี	ประชากรหญิงอายุ 10-14 ปี	ร้อยละ	อัตราต่อ 1,000	จำนวนการคลอดอายุ 15-19 ปี	ประชากรหญิงอายุ 15-19 ปี	ร้อยละ	อัตราต่อ 1,000
2546	8,237	19	17,496	0.1	1.1	1,047	16,667	6.3	62.8
2547	10,886	34	17,609	0.2	1.9	1,451	16,422	8.8	88.4
2548	10,947	35	17,812	0.2	2.0	1,421	16,360	8.7	86.9
2549	12,124	28	18,288	0.2	1.5	1,440	16,653	8.6	86.5
2550	10,484	30	18,548	0.2	1.6	1,427	17,237	8.3	82.8
2551	10,581	40	18,550	0.2	2.2	1,522	17,849	8.5	85.3
2552	9,872	36	18,302	0.2	2.0	1,432	18,240	7.9	78.5
2553	9,716	40	17,757	0.2	2.3	1,443	18,652	7.7	77.4
2554	10,093	31	17,025	0.2	1.8	1,537	19,054	8.1	80.7
2555	9,911	24	16,368	0.1	1.5	1,557	19,226	8.1	81.0
2556	9,408	40	15,987	0.3	2.5	1,447	19,178	7.5	75.5
2557	8,773	32	15,943	0.2	2.0	1,280	19,053	6.7	67.2
2558	8,431	39	16,114	0.2	2.4	1,169	18,301	6.4	63.9

รูปที่ 46 อัตราการคลอดในวัยรุ่นอายุ 15-19 ปี เปรียบเทียบ ระดับจังหวัด ระดับเขตสุขภาพ และระดับประเทศ

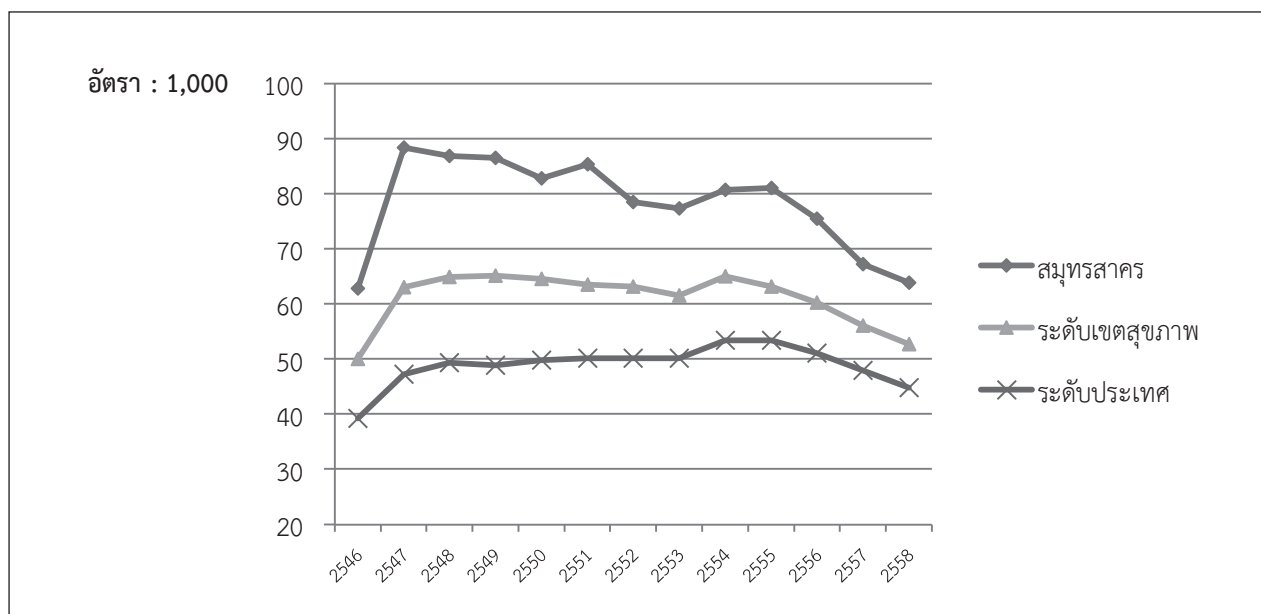

ตารางที่ 49 จำนวนและอัตราการคลอดในวัยรุ่นอายุ 10-14 ปี และ 15-19 ปี รายจังหวัด

สุพรรณบุรี									
พ.ศ.	จำนวนการคลอดทั้งหมด	จำนวนการคลอดอายุ 10-14 ปี	ประชากรหญิงอายุ 10-14 ปี	ร้อยละ	อัตราต่อ 1,000	จำนวนการคลอดอายุ 15-19 ปี	ประชากรหญิงอายุ 15-19 ปี	ร้อยละ	อัตราต่อ 1,000
2546	8,267	27	30,572	0.1	0.9	1,407	32,203	4.4	43.7
2547	9,452	50	30,054	0.2	1.7	1,711	30,832	5.5	55.5
2548	9,160	63	29,369	0.2	2.1	1,823	30,111	6.1	60.5
2549	9,074	54	29,233	0.2	1.8	1,815	29,709	6.1	61.1
2550	9,169	48	29,267	0.2	1.6	1,758	29,551	5.9	59.5
2551	8,958	57	29,094	0.2	2.0	1,741	29,656	5.9	58.7
2552	9,132	54	28,424	0.2	1.9	1,845	29,647	6.2	62.2
2553	8,891	64	27,466	0.2	2.3	1,794	29,323	6.1	61.2
2554	9,115	49	26,275	0.2	1.9	1,857	29,150	6.4	63.7
2555	9,142	62	24,852	0.2	2.5	1,790	29,278	6.1	61.1
2556	8,786	56	23,805	0.2	2.4	1,685	29,020	5.8	58.1
2557	8,586	53	23,562	0.2	2.2	1,604	28,147	5.7	57.0
2558	7,947	47	23,643	0.2	2.0	1,441	27,074	5.3	53.2

รูปที่ 47 อัตราการคลอดในวัยรุ่นอายุ 15-19 ปี เปรียบเทียบ ระดับจังหวัด ระดับเขตสุขภาพ และระดับประเทศ

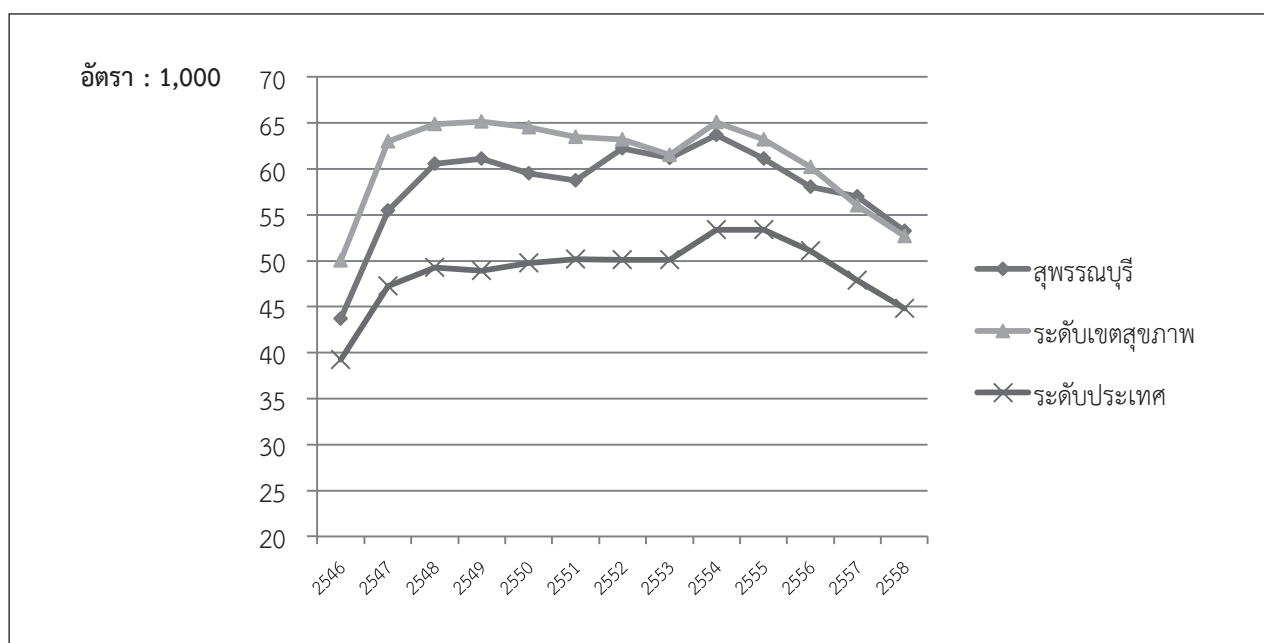

ตารางที่ 50 จำนวนและอัตราการคลอดในวัยรุ่นอายุ 10-14 ปี และ 15-19 ปี รายจังหวัด

จันทบุรี									
พ.ศ.	จำนวนการคลอดทั้งหมด	จำนวนการคลอดอายุ 10-14 ปี	ประชากรหญิงอายุ 10-14 ปี	ร้อยละ	อัตราต่อ 1,000	จำนวนการคลอดอายุ 15-19 ปี	ประชากรหญิงอายุ 15-19 ปี	ร้อยละ	อัตราต่อ 1,000
2546	5,781	27	19,174	0.1	1.4	949	19,161	5.0	49.5
2547	6,587	37	18,812	0.2	2.0	1,120	18,601	6.0	60.2
2548	6,495	22	18,518	0.1	1.2	1,112	18,151	6.1	61.3
2549	6,341	43	18,618	0.2	2.3	1,136	18,267	6.2	62.2
2550	6,358	32	18,565	0.2	1.7	1,121	18,684	6.0	60.0
2551	6,327	31	18,430	0.2	1.7	1,156	18,947	6.1	61.0
2552	6,328	31	18,085	0.2	1.7	1,153	18,968	6.1	60.8
2553	6,196	25	17,483	0.1	1.4	1,135	19,136	5.9	59.3
2554	6,669	37	16,827	0.2	2.2	1,285	19,223	6.7	66.8
2555	6,691	35	16,242	0.2	2.2	1,262	19,278	6.5	65.5
2556	6,390	36	15,817	0.2	2.3	1,216	19,158	6.3	63.5
2557	6,077	37	15,663	0.2	2.4	1,121	18,752	6.0	59.8
2558	5,855	41	15,588	0.3	2.6	975	18,209	5.4	53.5

รูปที่ 48 อัตราการคลอดในวัยรุ่นอายุ 15-19 ปี เปรียบเทียบ ระดับจังหวัด ระดับเขตสุขภาพ และระดับประเทศ

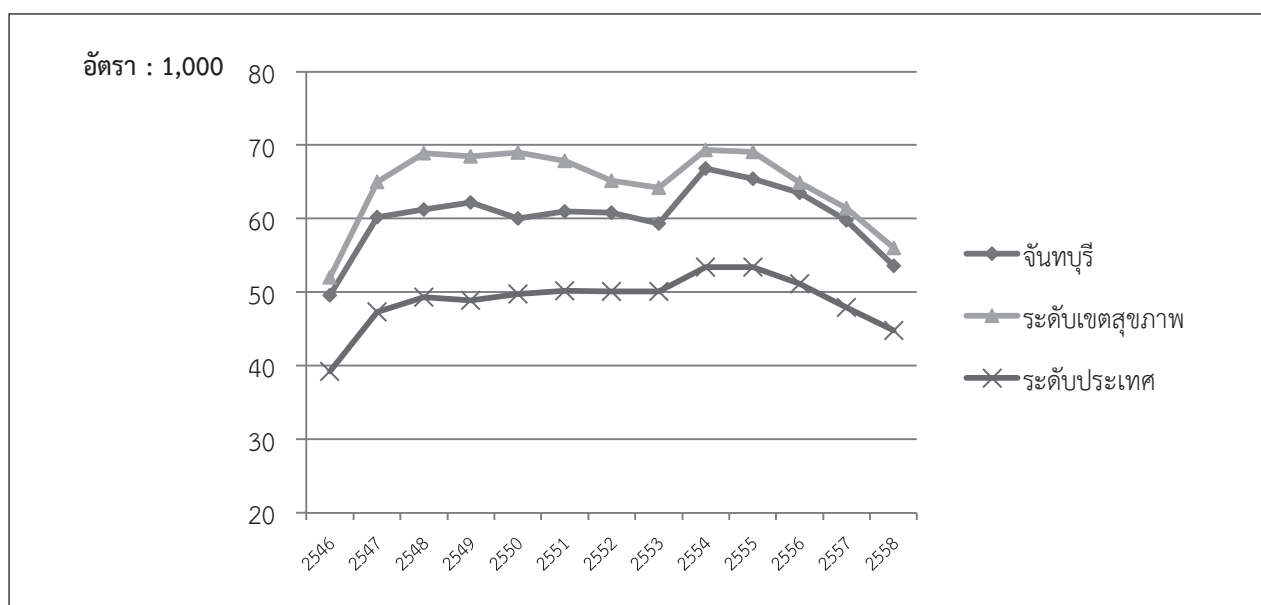



ตารางที่ 51 จำนวนและอัตราการคลอดในวัยรุ่นอายุ 10-14 ปี และ 15-19 ปี รายจังหวัด

ฉะเชิงเทรา									
พ.ศ.	จำนวนการคลอดทั้งหมด	จำนวนการคลอดอายุ 10-14 ปี	ประชากรหญิงอายุ 10-14 ปี	ร้อยละ	อัตราต่อ 1,000	จำนวนการคลอดอายุ 15-19 ปี	ประชากรหญิงอายุ 15-19 ปี	ร้อยละ	อัตราต่อ 1,000
2546	6,800	25	24,542	0.1	1.0	1,040	24,551	4.2	42.4
2547	8,105	43	24,341	0.2	1.8	1,332	23,939	5.6	55.6
2548	8,222	39	24,189	0.2	1.6	1,428	23,509	6.1	60.7
2549	8,124	51	24,386	0.2	2.1	1,426	23,498	6.1	60.7
2550	8,484	43	24,413	0.2	1.8	1,598	23,844	6.7	67.0
2551	8,316	32	24,359	0.1	1.3	1,525	24,202	6.3	63.0
2552	8,259	35	24,108	0.1	1.5	1,506	24,309	6.2	62.0
2553	8,129	54	23,450	0.2	2.3	1,481	24,473	6.1	60.5
2554	8,551	49	22,625	0.2	2.2	1,532	24,667	6.2	62.1
2555	8,704	42	21,803	0.2	1.9	1,615	24,722	6.5	65.3
2556	8,042	44	21,203	0.2	2.1	1,474	24,610	6.0	59.9
2557	7,983	44	21,136	0.2	2.1	1,428	24,254	5.9	58.9
2558	7,462	34	21,268	0.2	1.6	1,281	23,510	5.4	54.5

รูปที่ 49 อัตราการคลอดในวัยรุ่นอายุ 15-19 ปี เปรียบเทียบ ระดับจังหวัด ระดับเขตสุขภาพ และระดับประเทศ

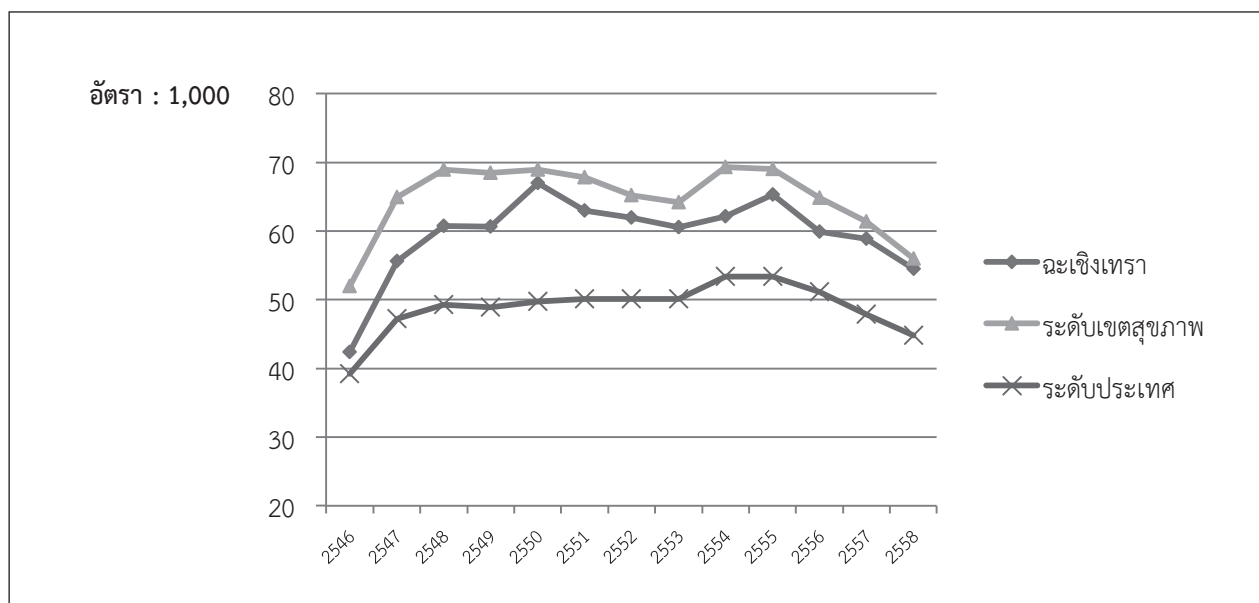

ตารางที่ 52 จำนวนและอัตราการคลอดในวัยรุ่นอายุ 10-14 ปี และ 15-19 ปี รายจังหวัด

ชลบุรี									
พ.ศ.	จำนวนการคลอดทั้งหมด	จำนวนการคลอดอายุ 10-14 ปี	ประชากรหญิงอายุ 10-14 ปี	ร้อยละ	อัตราต่อ 1,000	จำนวนการคลอดอายุ 15-19 ปี	ประชากรหญิงอายุ 15-19 ปี	ร้อยละ	อัตราต่อ 1,000
2546	21,170	71	40,914	0.2	1.7	2,823	40,654	6.9	69.4
2547	24,619	101	41,569	0.2	2.4	3,506	40,322	8.7	87.0
2548	26,540	110	42,311	0.3	2.6	3,637	40,388	9.0	90.1
2549	27,357	127	43,715	0.3	2.9	3,642	41,564	8.8	87.6
2550	27,935	96	45,031	0.2	2.1	3,823	43,449	8.8	88.0
2551	28,520	110	46,081	0.2	2.4	3,856	45,428	8.5	84.9
2552	27,545	81	46,286	0.2	1.7	3,709	46,895	7.9	79.1
2553	27,484	98	45,882	0.2	2.1	3,719	47,542	7.8	78.2
2554	29,538	118	44,966	0.3	2.6	3,934	47,999	8.2	82.0
2555	29,914	125	43,697	0.3	2.9	4,143	48,828	8.5	84.8
2556	29,300	94	43,042	0.2	2.2	3,872	49,512	7.8	78.2
2557	29,550	101	43,569	0.2	2.3	3,711	49,900	7.4	74.4
2558	28,979	105	44,568	0.2	2.4	3,286	49,191	6.7	66.8

รูปที่ 50 อัตราการคลอดในวัยรุ่นอายุ 15-19 ปี เปรียบเทียบ ระดับจังหวัด ระดับเขตสุขภาพ และระดับประเทศ

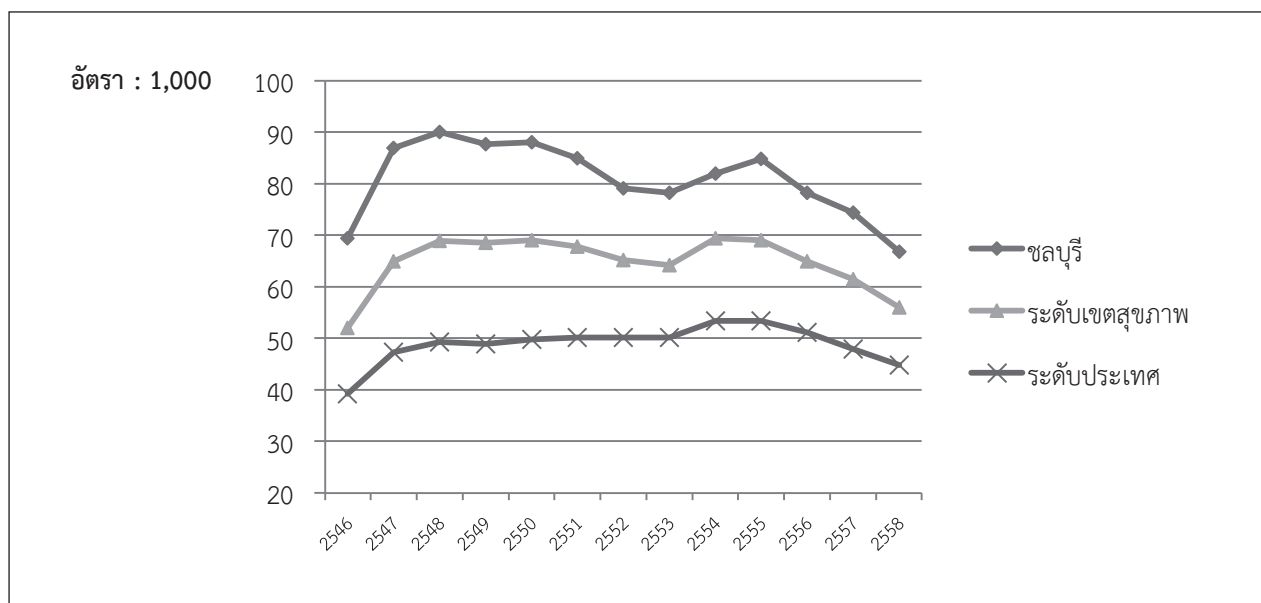

ตารางที่ 53 จำนวนและอัตราการคลอดในวัยรุ่นอายุ 10-14 ปี และ 15-19 ปี รายจังหวัด

ตาราง									
พ.ศ.	จำนวนการคลอดทั้งหมด	จำนวนการคลอดอายุ 10-14 ปี	ประชากรหญิงอายุ 10-14 ปี	ร้อยละ	อัตราต่อ 1,000	จำนวนการคลอดอายุ 15-19 ปี	ประชากรหญิงอายุ 15-19 ปี	ร้อยละ	อัตราต่อ 1,000
2546	2,312	9	8,582	0.1	1.0	411	8,495	4.8	48.4
2547	2,652	11	8,391	0.1	1.3	492	8,151	6.0	60.4
2548	2,640	19	8,276	0.2	2.3	498	8,013	6.2	62.1
2549	2,542	13	8,353	0.2	1.6	480	8,029	6.0	59.8
2550	2,628	16	8,314	0.2	1.9	510	8,099	6.3	63.0
2551	2,687	16	8,169	0.2	2.0	512	8,184	6.3	62.6
2552	2,478	12	7,950	0.2	1.5	469	8,192	5.7	57.3
2553	2,470	11	7,667	0.1	1.4	459	8,251	5.6	55.6
2554	2,518	11	7,320	0.2	1.5	548	8,316	6.6	65.9
2555	2,528	21	7,030	0.3	3.0	550	8,179	6.7	67.2
2556	2,300	15	6,883	0.2	2.2	481	7,981	6.0	60.3
2557	2,220	19	6,810	0.3	2.8	449	7,794	5.8	57.6
2558	2,029	10	6,794	0.1	1.5	375	7,366	5.1	50.9

รูปที่ 51 อัตราการคลอดในวัยรุ่นอายุ 15-19 ปี เปรียบเทียบ ระดับจังหวัด ระดับเขตสุขภาพ และระดับประเทศ

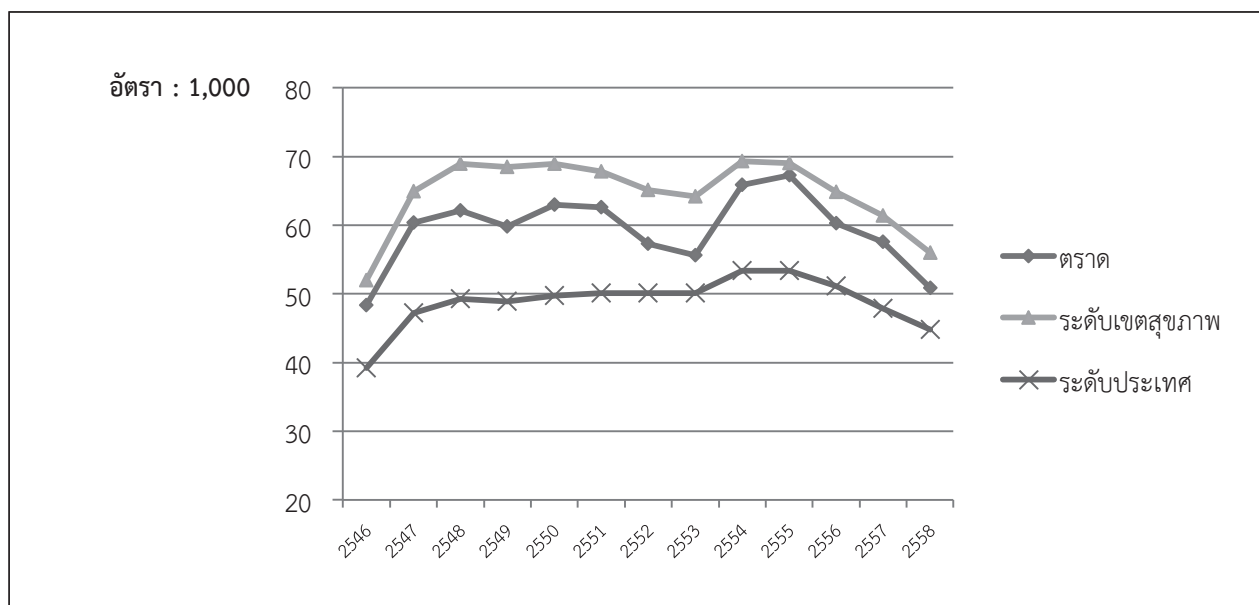

ตารางที่ 54 จำนวนและอัตราการคลอดในวัยรุ่นอายุ 10-14 ปี และ 15-19 ปี รายจังหวัด

ปราจีนบุรี									
พ.ศ.	จำนวนการคลอดทั้งหมด	จำนวนการคลอดอายุ 10-14 ปี	ประชากรหญิงอายุ 10-14 ปี	ร้อยละ	อัตราต่อ 1,000	จำนวนการคลอดอายุ 15-19 ปี	ประชากรหญิงอายุ 15-19 ปี	ร้อยละ	อัตราต่อ 1,000
2546	4,986	19	16,800	0.1	1.1	705	16,606	4.2	42.5
2547	5,593	33	16,712	0.2	2.0	848	16,271	5.2	52.1
2548	5,958	21	16,659	0.1	1.3	945	16,129	5.9	58.6
2549	5,820	23	16,769	0.1	1.4	908	16,158	5.6	56.2
2550	6,006	33	16,838	0.2	2.0	931	16,455	5.7	56.6
2551	6,067	19	16,805	0.1	1.1	1,022	16,764	6.1	61.0
2552	5,734	31	16,604	0.2	1.9	1,004	16,820	6.0	59.7
2553	5,793	25	16,235	0.2	1.5	960	16,880	5.7	56.9
2554	6,094	24	15,749	0.2	1.5	1,129	16,963	6.7	66.6
2555	5,798	28	15,155	0.2	1.8	1,045	16,971	6.2	61.6
2556	5,825	28	14,626	0.2	1.9	1,102	16,870	6.5	65.3
2557	5,666	26	14,377	0.2	1.8	930	16,651	5.6	55.9
2558	5,372	26	14,354	0.2	1.8	851	16,266	5.2	52.3

รูปที่ 52 อัตราการคลอดในวัยรุ่นอายุ 15-19 ปี เปรียบเทียบ ระดับจังหวัด ระดับเขตสุขภาพ และระดับประเทศ

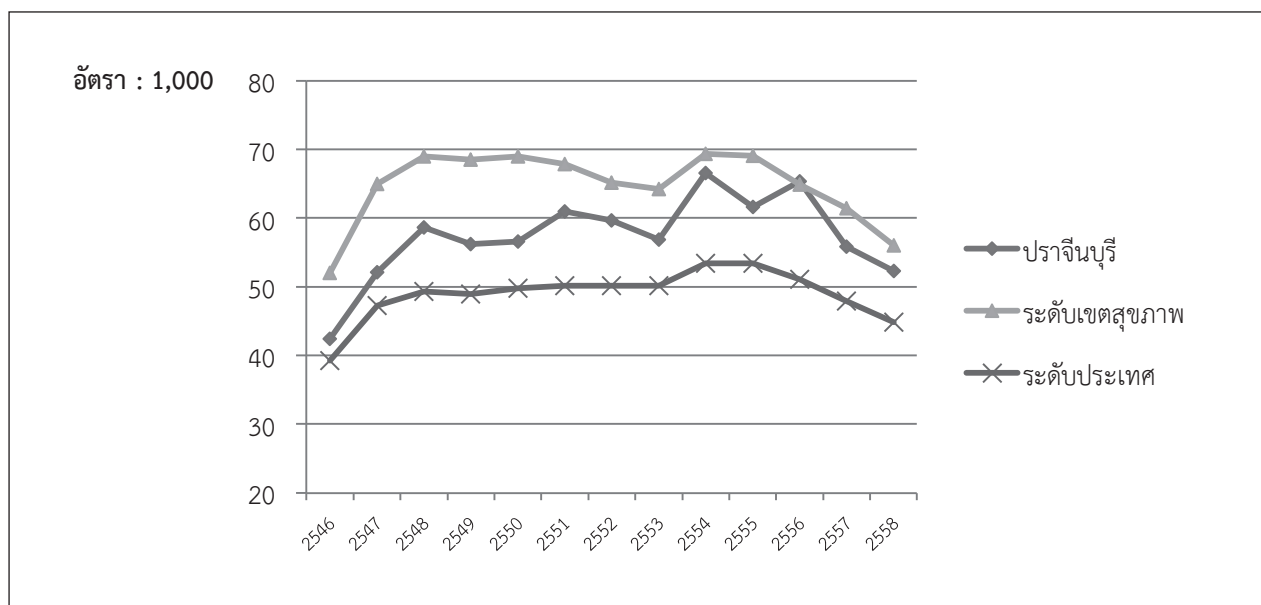

ตารางที่ 55 จำนวนและอัตราการคลอดในวัยรุ่นอายุ 10-14 ปี และ 15-19 ปี รายจังหวัด

พ.ศ.	จำนวนการคลอดทั้งหมด	ระยอง							
		จำนวนการคลอดอายุ 10-14 ปี	ประชากรหญิงอายุ 10-14 ปี	ร้อยละ	อัตราต่อ 1,000	จำนวนการคลอดอายุ 15-19 ปี	ประชากรหญิงอายุ 15-19 ปี	ร้อยละ	อัตราต่อ 1,000
2546	7,754	38	20,205	0.2	1.9	1,283	19,263	6.7	66.6
2547	9,133	49	20,429	0.2	2.4	1,533	18,845	8.1	81.3
2548	9,675	61	20,723	0.3	2.9	1,737	18,747	9.3	92.7
2549	9,595	47	21,434	0.2	2.2	1,714	19,375	8.8	88.5
2550	9,904	42	22,090	0.2	1.9	1,759	20,238	8.7	86.9
2551	10,205	56	22,676	0.2	2.5	1,819	21,069	8.6	86.3
2552	10,175	45	22,917	0.2	2.0	1,847	21,819	8.5	84.7
2553	9,902	43	22,851	0.2	1.9	1,786	22,559	7.9	79.2
2554	10,298	62	22,414	0.3	2.8	1,906	23,217	8.2	82.1
2555	10,019	73	21,850	0.3	3.3	1,892	23,720	8.0	79.8
2556	9,633	70	21,523	0.3	3.3	1,792	24,147	7.4	74.2
2557	9,236	54	21,595	0.3	2.5	1,723	24,215	7.1	71.2
2558	8,731	58	21,973	0.3	2.6	1,558	23,858	6.5	65.3

รูปที่ 53 อัตราการคลอดในวัยรุ่นอายุ 15-19 ปี เปรียบเทียบ ระดับจังหวัด ระดับเขตสุขภาพ และระดับประเทศ

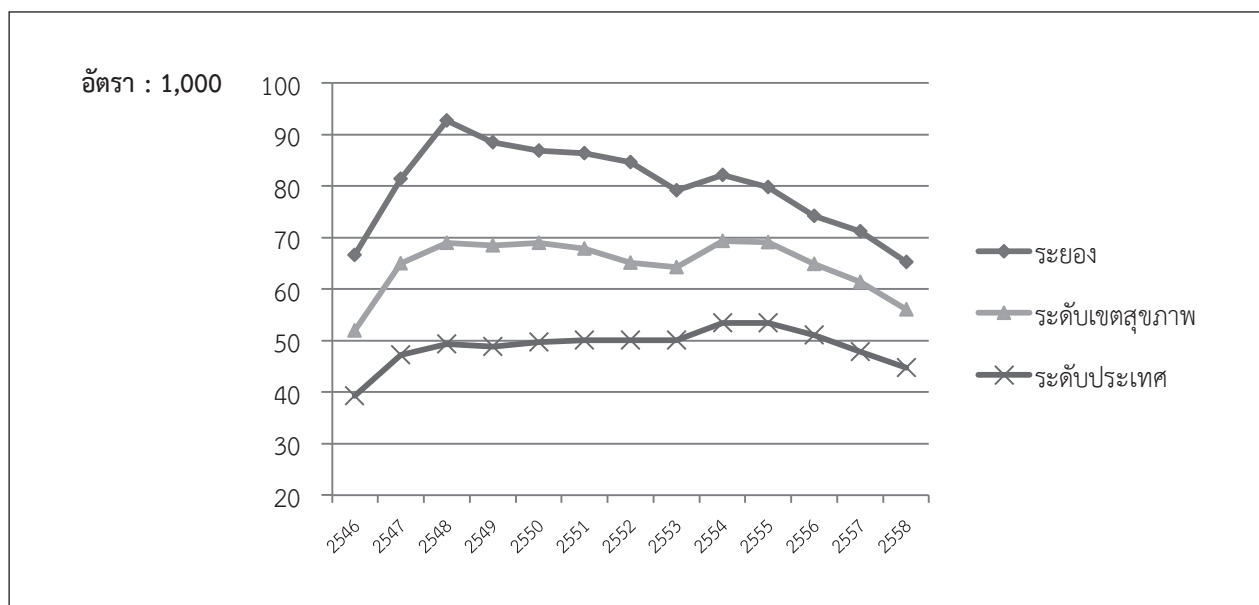

ตารางที่ 56 จำนวนและอัตราการคลอดในวัยรุ่นอายุ 10-14 ปี และ 15-19 ปี รายจังหวัด

สมุทรปราการ									
พ.ศ.	จำนวนการคลอดทั้งหมด	จำนวนการคลอดอายุ 10-14 ปี	ประชากรหญิงอายุ 10-14 ปี	ร้อยละ	อัตราต่อ 1,000	จำนวนการคลอดอายุ 15-19 ปี	ประชากรหญิงอายุ 15-19 ปี	ร้อยละ	อัตราต่อ 1,000
2546	13,275	32	38,462	0.1	0.8	1,777	37,091	4.8	47.9
2547	15,388	47	39,541	0.1	1.2	2,184	36,443	6.0	59.9
2548	15,459	55	40,668	0.1	1.4	2,183	36,373	6.0	60.0
2549	18,660	50	42,169	0.1	1.2	2,300	37,036	6.2	62.1
2550	15,633	74	43,412	0.2	1.7	2,293	38,448	6.0	59.6
2551	15,371	62	43,865	0.1	1.4	2,219	40,081	5.5	55.4
2552	14,375	78	43,328	0.2	1.8	2,191	41,445	5.3	52.9
2553	14,830	78	42,445	0.2	1.8	2,293	42,817	5.4	53.6
2554	15,587	87	41,187	0.2	2.1	2,647	44,139	6.0	60.0
2555	15,549	97	39,511	0.2	2.5	2,628	45,260	5.8	58.1
2556	14,636	87	38,340	0.2	2.3	2,473	45,885	5.4	53.9
2557	13,938	55	38,073	0.1	1.4	2,227	45,688	4.9	48.7
2558	13,227	47	38,036	0.1	1.2	1,972	44,382	4.4	44.4

รูปที่ 54 อัตราการคลอดในวัยรุ่นอายุ 15-19 ปี เปรียบเทียบ ระดับจังหวัด ระดับเขตสุขภาพ และระดับประเทศ

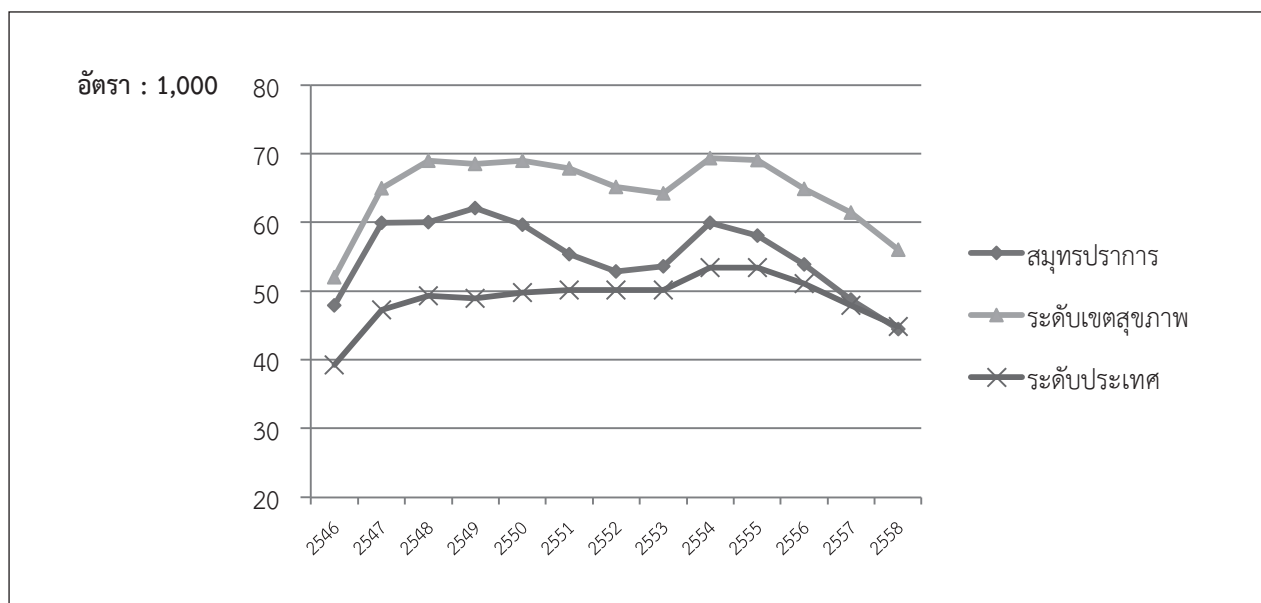

ตารางที่ 57 จำนวนและอัตราการคลอดในวัยรุ่นอายุ 10-14 ปี และ 15-19 ปี รายจังหวัด

สระแก้ว									
พ.ศ.	จำนวนการคลอดทั้งหมด	จำนวนการคลอดอายุ 10-14 ปี	ประชากรหญิงอายุ 10-14 ปี	ร้อยละ	อัตราต่อ 1,000	จำนวนการคลอดอายุ 15-19 ปี	ประชากรหญิงอายุ 15-19 ปี	ร้อยละ	อัตราต่อ 1,000
2546	5,506	27	21,744	0.1	1.2	776	22,035	3.5	35.2
2547	5,946	25	21,420	0.1	1.2	945	21,557	4.4	43.8
2548	6,236	28	21,226	0.1	1.3	1,035	21,140	4.9	49.0
2549	5,883	31	21,219	0.1	1.5	1,070	21,110	5.1	50.7
2550	5,902	20	21,249	0.1	0.9	1,105	21,266	5.2	52.0
2551	6,038	31	21,256	0.1	1.5	1,182	21,278	5.6	55.6
2552	5,954	28	20,968	0.1	1.3	1,127	21,134	5.3	53.3
2553	6,002	39	20,385	0.2	1.9	1,186	21,103	5.6	56.2
2554	6,167	36	19,644	0.2	1.8	1,269	21,009	6.0	60.4
2555	6,019	43	18,829	0.2	2.3	1,211	20,827	5.8	58.1
2556	5,767	33	18,116	0.2	1.8	1,140	20,704	5.5	55.1
2557	5,523	31	17,774	0.2	1.7	1,168	20,396	5.7	57.3
2558	5,278	31	17,816	0.2	1.7	1,044	19,733	5.3	52.9

รูปที่ 55 อัตราการคลอดในวัยรุ่นอายุ 15-19 ปี เปรียบเทียบ ระดับจังหวัด ระดับเขตสุขภาพ และระดับประเทศ

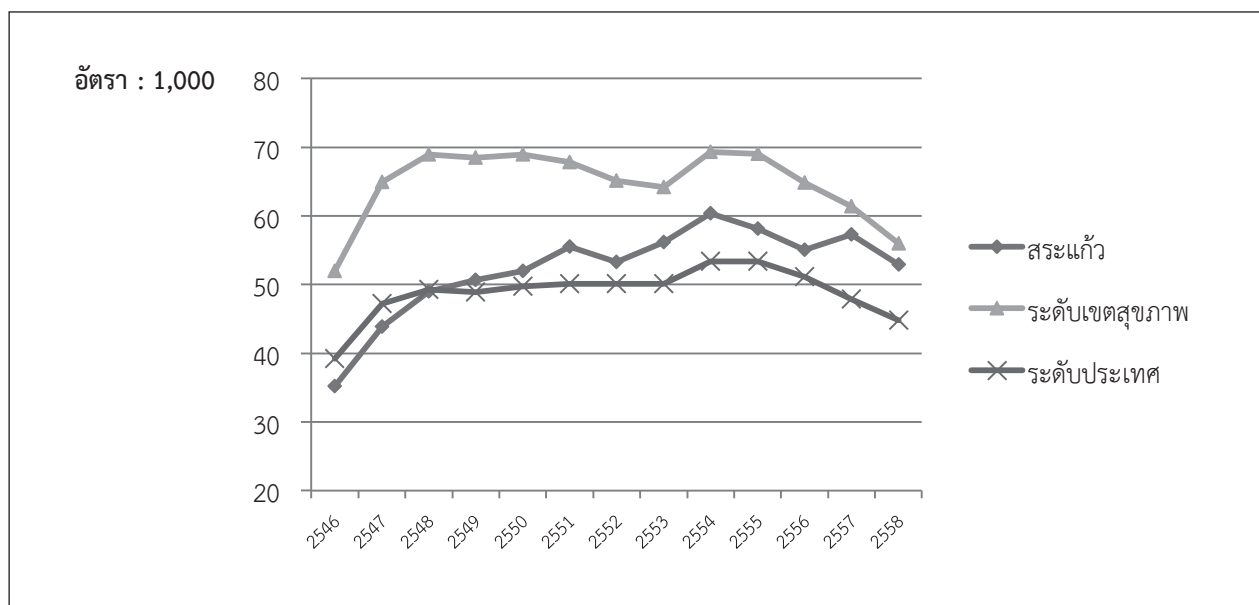

ตารางที่ 58 จำนวนและอัตราการคลอดในวัยรุ่นอายุ 10-14 ปี และ 15-19 ปี รายจังหวัด

กาฬสินธุ์									
พ.ศ.	จำนวนการคลอดทั้งหมด	จำนวนการคลอดอายุ 10-14 ปี	ประชากรหญิงอายุ 10-14 ปี	ร้อยละ	อัตราต่อ 1,000	จำนวนการคลอดอายุ 15-19 ปี	ประชากรหญิงอายุ 15-19 ปี	ร้อยละ	อัตราต่อ 1,000
2546	9,273	13	39,400	0.0	0.3	1,492	40,208	3.7	37.1
2547	9,789	17	38,862	0.0	0.4	1,492	38,994	3.8	38.3
2548	9,610	27	38,251	0.1	0.7	1,549	37,877	4.1	40.9
2549	9,162	22	38,009	0.1	0.6	1,519	37,712	4.0	40.3
2550	9,391	22	37,507	0.1	0.6	1,662	37,958	4.4	43.8
2551	9,021	32	36,724	0.1	0.9	1,685	38,046	4.4	44.3
2552	8,786	33	35,807	0.1	0.9	1,625	37,828	4.3	43.0
2553	9,122	38	34,647	0.1	1.1	1,708	37,682	4.5	45.3
2554	9,069	38	33,073	0.1	1.1	1,769	37,386	4.7	47.3
2555	9,269	43	31,398	0.1	1.4	1,805	36,704	4.9	49.2
2556	8,381	28	30,072	0.1	0.9	1,640	35,490	4.6	46.2
2557	8,266	46	29,229	0.2	1.6	1,622	34,223	4.7	47.4
2558	7,581	55	28,748	0.2	1.9	1,405	33,090	4.2	42.5

รูปที่ 56 อัตราการคลอดในวัยรุ่นอายุ 15-19 ปี เปรียบเทียบ ระดับจังหวัด ระดับเขตสุขภาพ และระดับประเทศ

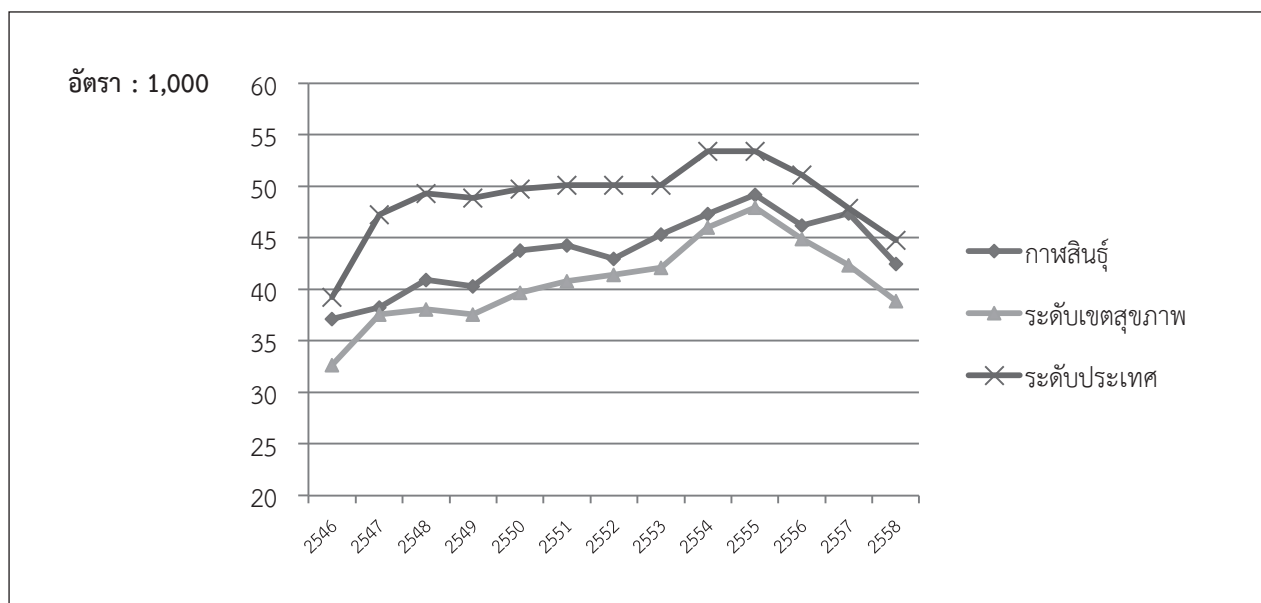



ตารางที่ 59 จำนวนและอัตราการคลอดในวัยรุ่นอายุ 10-14 ปี และ 15-19 ปี รายจังหวัด

ขอนแก่น									
พ.ศ.	จำนวนการคลอดทั้งหมด	จำนวนการคลอดอายุ 10-14 ปี	ประชากรหญิงอายุ 10-14 ปี	ร้อยละ	อัตราต่อ 1,000	จำนวนการคลอดอายุ 15-19 ปี	ประชากรหญิงอายุ 15-19 ปี	ร้อยละ	อัตราต่อ 1,000
2546	19,344	29	67,413	0.0	0.4	2,482	69,332	3.6	35.8
2547	20,479	59	67,429	0.1	0.9	2,947	67,241	4.4	43.8
2548	20,020	55	66,996	0.1	0.8	2,897	65,915	4.4	44.0
2549	19,229	52	67,157	0.1	0.8	2,817	65,660	4.3	42.9
2550	19,358	40	67,156	0.1	0.6	3,028	66,102	4.6	45.8
2551	18,982	50	66,096	0.1	0.8	3,009	67,049	4.5	44.9
2552	19,048	81	64,186	0.1	1.3	3,248	67,512	4.8	48.1
2553	18,919	73	61,754	0.1	1.2	3,280	67,517	4.9	48.6
2554	20,167	96	58,562	0.2	1.6	3,581	67,292	5.3	53.2
2555	20,662	110	55,246	0.2	2.0	3,614	66,931	5.4	54.0
2556	19,592	85	52,793	0.2	1.6	3,465	66,574	5.2	52.0
2557	18,617	89	51,593	0.2	1.7	3,164	66,026	4.8	47.9
2558	17,629	64	50,945	0.1	1.3	2,745	63,949	4.3	42.9

รูปที่ 57 อัตราการคลอดในวัยรุ่นอายุ 15-19 ปี เปรียบเทียบ ระดับจังหวัด ระดับเขตสุขภาพ และระดับประเทศ

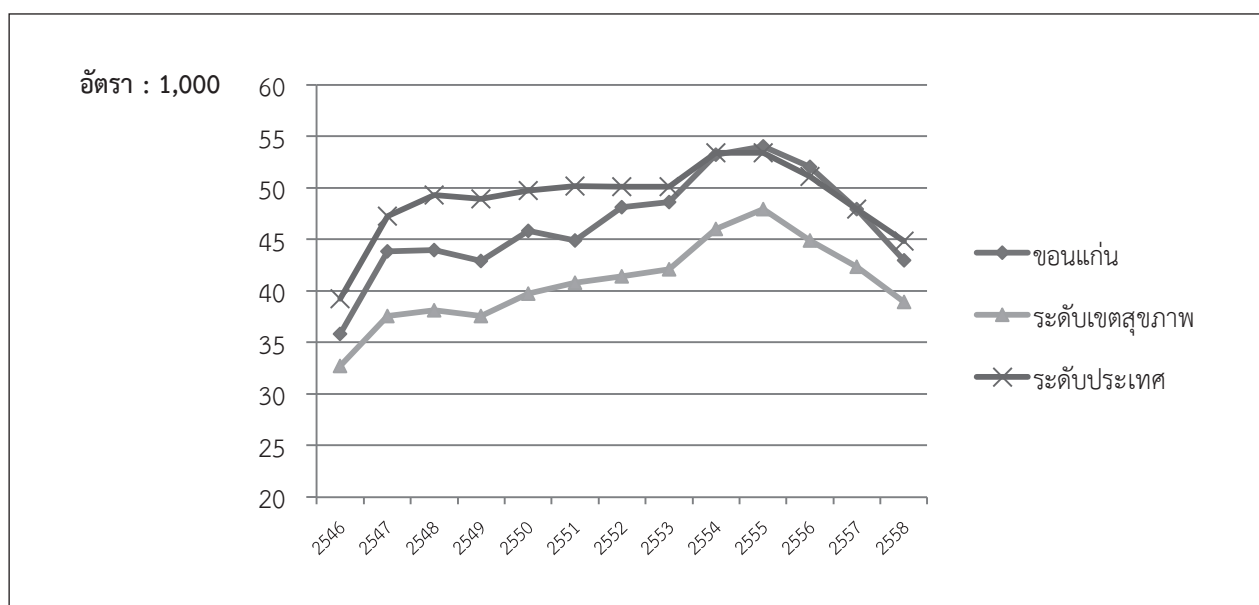

ตารางที่ 60 จำนวนและอัตราการคลอดในวัยรุ่นอายุ 10-14 ปี และ 15-19 ปี รายจังหวัด

มหาสารคาม									
พ.ศ.	จำนวนการคลอดทั้งหมด	จำนวนการคลอดอายุ 10-14 ปี	ประชากรหญิงอายุ 10-14 ปี	ร้อยละ	อัตราต่อ 1,000	จำนวนการคลอดอายุ 15-19 ปี	ประชากรหญิงอายุ 15-19 ปี	ร้อยละ	อัตราต่อ 1,000
2546	8,250	8	35,739	0.0	0.2	1,062	34,370	3.1	30.9
2547	8,566	10	35,935	0.0	0.3	1,071	34,728	3.1	30.8
2548	8,402	20	35,766	0.1	0.6	1,167	35,181	3.3	33.2
2549	7,962	20	35,469	0.1	0.6	1,128	35,354	3.2	31.9
2550	8,030	17	35,126	0.0	0.5	1,148	35,275	3.3	32.5
2551	7,726	15	34,672	0.0	0.4	1,310	35,418	3.7	37.0
2552	7,733	12	33,794	0.0	0.4	1,318	36,046	3.7	36.6
2553	7,546	28	32,594	0.1	0.9	1,272	36,156	3.5	35.2
2554	7,845	31	31,167	0.1	1.0	1,350	35,756	3.8	37.8
2555	7,828	38	29,609	0.1	1.3	1,480	36,227	4.1	40.9
2556	7,399	25	28,141	0.1	0.9	1,368	37,917	3.6	36.1
2557	6,984	34	27,284	0.1	1.2	1,230	38,354	3.2	32.1
2558	6,792	28	26,851	0.1	1.0	1,126	37,250	3.0	30.2

รูปที่ 58 อัตราการคลอดในวัยรุ่นอายุ 15-19 ปี เปรียบเทียบ ระดับจังหวัด ระดับเขตสุขภาพ และระดับประเทศ

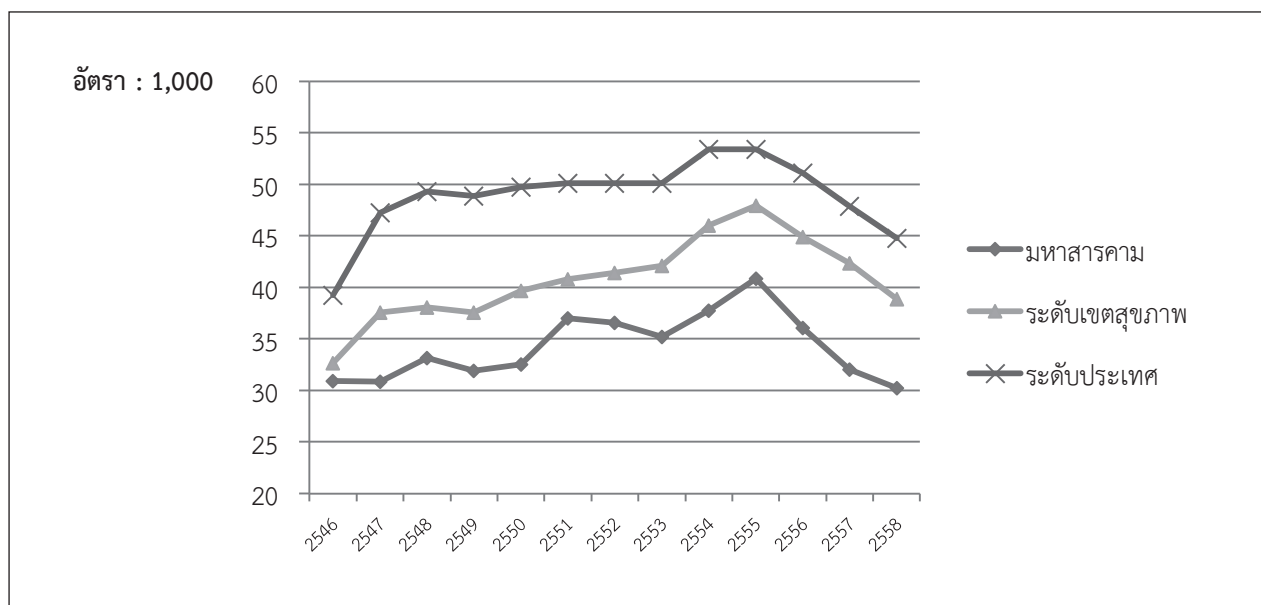

ตารางที่ 61 จำนวนและอัตราการคลอดในวัยรุ่นอายุ 10-14 ปี และ 15-19 ปี รายจังหวัด

ร้อยเอ็ด									
พ.ศ.	จำนวนการคลอดทั้งหมด	จำนวนการคลอดอายุ 10-14 ปี	ประชากรหญิงอายุ 10-14 ปี	ร้อยละ	อัตราต่อ 1,000	จำนวนการคลอดอายุ 15-19 ปี	ประชากรหญิงอายุ 15-19 ปี	ร้อยละ	อัตราต่อ 1,000
2546	11,257	16	51,457	0.0	0.3	1,315	50,414	2.6	26.1
2547	11,887	23	51,832	0.0	0.4	1,631	49,048	3.3	33.3
2548	11,780	24	51,332	0.0	0.5	1,529	48,523	3.2	31.5
2549	11,074	26	51,295	0.1	0.5	1,564	48,280	3.2	32.4
2550	11,128	26	51,035	0.1	0.5	1,621	48,574	3.3	33.4
2551	10,434	26	50,366	0.1	0.5	1,736	49,320	3.5	35.2
2552	10,402	33	49,123	0.1	0.7	1,732	49,914	3.5	34.7
2553	10,356	31	47,232	0.1	0.7	1,805	50,237	3.6	35.9
2554	11,185	32	44,747	0.1	0.7	2,071	50,208	4.1	41.2
2555	11,067	56	42,093	0.1	1.3	2,199	49,934	4.4	44.0
2556	10,232	35	39,794	0.1	0.9	2,013	49,103	4.1	41.0
2557	10,099	40	38,103	0.1	1.0	1,852	47,302	3.9	39.2
2558	9,435	44	37,021	0.1	1.2	1,701	45,073	3.8	37.7

รูปที่ 59 อัตราการคลอดในวัยรุ่นอายุ 15-19 ปี เปรียบเทียบ ระดับจังหวัด ระดับเขตสุขภาพ และระดับประเทศ

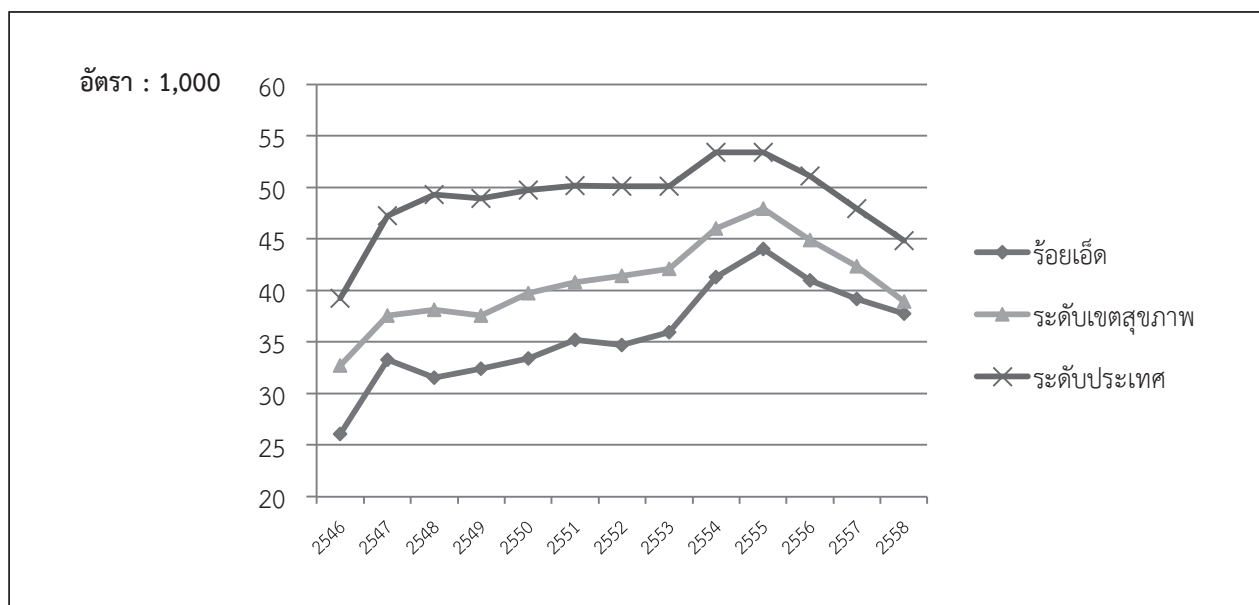

ตารางที่ 62 จำนวนและอัตราการคลอดในวัยรุ่นอายุ 10-14 ปี และ 15-19 ปี รายจังหวัด

นครพนม									
พ.ศ.	จำนวนการคลอดทั้งหมด	จำนวนการคลอดอายุ 10-14 ปี	ประชากรหญิงอายุ 10-14 ปี	ร้อยละ	อัตราต่อ 1,000	จำนวนการคลอดอายุ 15-19 ปี	ประชากรหญิงอายุ 15-19 ปี	ร้อยละ	อัตราต่อ 1,000
2546	7,735	14	28,246	0.0	0.5	940	28,902	3.3	32.5
2547	8,173	12	28,056	0.0	0.4	1,067	26,762	4.0	39.9
2548	8,157	17	27,581	0.1	0.6	1,048	26,178	4.0	40.0
2549	7,800	17	27,525	0.1	0.6	1,046	26,078	4.0	40.1
2550	7,631	25	27,591	0.1	0.9	1,123	26,272	4.3	42.7
2551	7,290	24	27,646	0.1	0.9	1,110	26,537	4.2	41.8
2552	6,931	21	27,448	0.1	0.8	1,168	26,881	4.3	43.5
2553	6,812	19	27,163	0.1	0.7	1,246	27,097	4.6	46.0
2554	6,982	34	26,707	0.1	1.3	1,342	27,069	5.0	49.6
2555	6,871	39	25,886	0.2	1.5	1,334	27,094	4.9	49.2
2556	6,263	42	25,024	0.2	1.7	1,237	27,092	4.6	45.7
2557	5,872	28	24,398	0.1	1.1	1,170	26,986	4.3	43.4
2558	5,434	30	23,961	0.1	1.3	1,099	26,729	4.1	41.1

รูปที่ 60 อัตราการคลอดในวัยรุ่นอายุ 15-19 ปี เปรียบเทียบ ระดับจังหวัด ระดับเขตสุขภาพ และระดับประเทศ

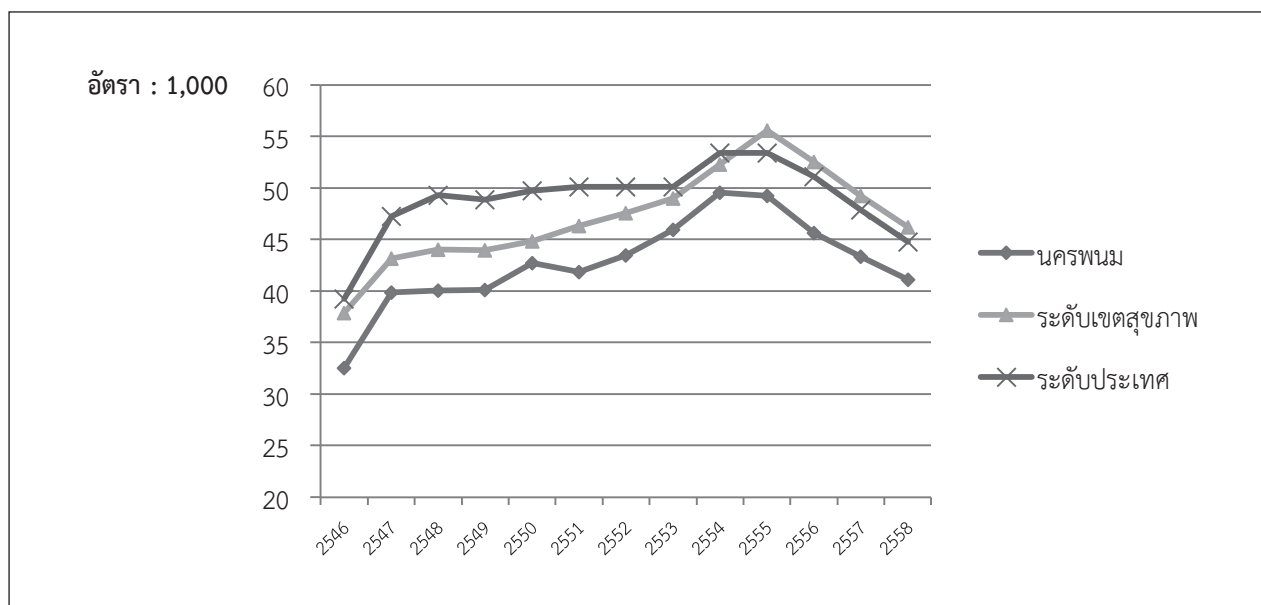

ตารางที่ 63 จำนวนและอัตราการคลอดในวัยรุ่นอายุ 10-14 ปี และ 15-19 ปี รายจังหวัด

บึงกาฬ									
พ.ศ.	จำนวนการคลอดทั้งหมด	จำนวนการคลอดอายุ 10-14 ปี	ประชากรหญิงอายุ 10-14 ปี	ร้อยละ	อัตราต่อ 1,000	จำนวนการคลอดอายุ 15-19 ปี	ประชากรหญิงอายุ 15-19 ปี	ร้อยละ	อัตราต่อ 1,000
2546	-	-	-	-	-	-	-	-	-
2547	-	-	-	-	-	-	-	-	-
2548	-	-	-	-	-	-	-	-	-
2549	-	-	-	-	-	-	-	-	-
2550	-	-	-	-	-	-	-	-	-
2551	-	-	-	-	-	-	-	-	-
2552	-	-	-	-	-	-	-	-	-
2553	-	-	-	-	-	-	-	-	-
2554	4,018	20	14,969	0.1	1.3	812	15,481	5.2	52.5
2555	5,275	32	14,775	0.2	2.2	1,070	15,503	6.9	69.0
2556	4,954	23	14,475	0.2	1.6	1,004	15,491	6.5	64.8
2557	4,357	23	14,336	0.2	1.6	855	15,407	5.5	55.5
2558	4,058	23	14,271	0.2	1.6	763	15,181	5.0	50.3

รูปที่ 61 อัตราการคลอดในวัยรุ่นอายุ 15-19 ปี เปรียบเทียบ ระดับจังหวัด ระดับเขตสุขภาพ และระดับประเทศ

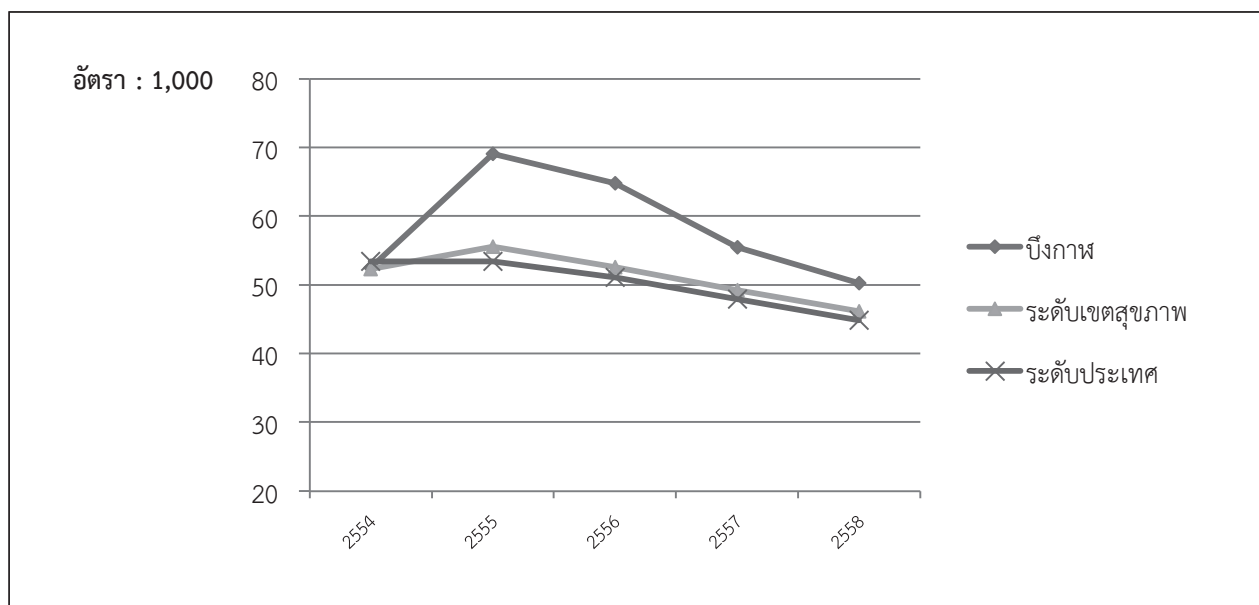

ตารางที่ 64 จำนวนและอัตราการคลอดในวัยรุ่นอายุ 10-14 ปี และ 15-19 ปี รายจังหวัด

พ.ศ.	จำนวนการคลอดทั้งหมด	เลย							
		จำนวนการคลอดอายุ 10-14 ปี	ประชากรหญิงอายุ 10-14 ปี	ร้อยละ	อัตราต่อ 1,000	จำนวนการคลอดอายุ 15-19 ปี	ประชากรหญิงอายุ 15-19 ปี	ร้อยละ	อัตราต่อ 1,000
2546	6,567	8	23,954	0.0	0.3	889	23,971	3.7	37.1
2547	7,104	17	23,335	0.1	0.7	1,045	23,016	4.5	45.4
2548	6,884	19	22,793	0.1	0.8	1,062	22,561	4.7	47.1
2549	6,641	15	22,665	0.1	0.7	1,025	22,572	4.5	45.4
2550	6,688	16	22,483	0.1	0.7	1,077	22,780	4.7	47.3
2551	6,524	24	22,131	0.1	1.1	1,134	22,973	4.9	49.4
2552	6,568	31	21,629	0.1	1.4	1,150	22,988	5.0	50.0
2553	6,633	31	20,908	0.1	1.5	1,157	22,840	5.1	50.7
2554	7,086	31	20,066	0.2	1.5	1,278	22,656	5.6	56.4
2555	7,350	28	19,299	0.1	1.5	1,280	22,333	5.7	57.3
2556	6,750	27	18,789	0.1	1.4	1,168	21,831	5.4	53.5
2557	6,378	25	18,677	0.1	1.3	1,079	21,245	5.1	50.8
2558	6,084	25	18,852	0.1	1.3	956	20,459	4.7	46.7

รูปที่ 62 อัตราการคลอดในวัยรุ่นอายุ 15-19 ปี เปรียบเทียบ ระดับจังหวัด ระดับเขตสุขภาพ และระดับประเทศ

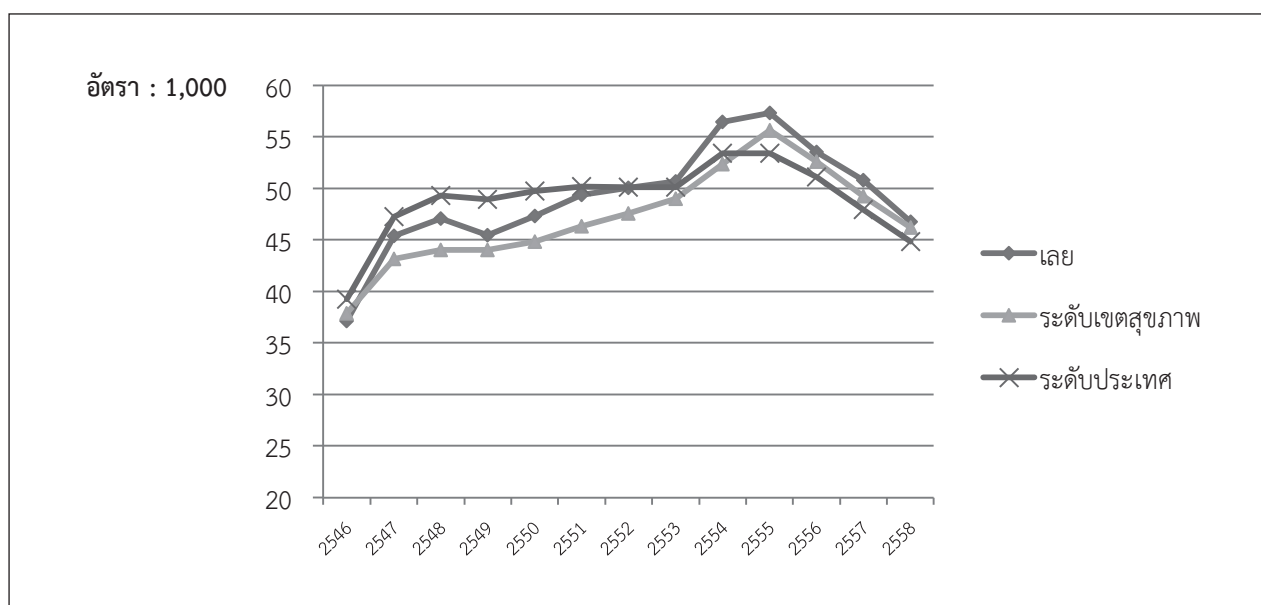

ตารางที่ 65 จำนวนและอัตราการคลอดในวัยรุ่นอายุ 10-14 ปี และ 15-19 ปี รายจังหวัด

สกลนคร									
พ.ศ.	จำนวนการคลอดทั้งหมด	จำนวนการคลอดอายุ 10-14 ปี	ประชากรหญิงอายุ 10-14 ปี	ร้อยละ	อัตราต่อ 1,000	จำนวนการคลอดอายุ 15-19 ปี	ประชากรหญิงอายุ 15-19 ปี	ร้อยละ	อัตราต่อ 1,000
2546	13,314	16	44,392	0.0	0.4	1,622	47,001	3.5	34.5
2547	14,062	26	44,547	0.1	0.6	1,813	44,413	4.1	40.8
2548	13,991	30	44,254	0.1	0.7	1,779	42,713	4.2	41.7
2549	13,415	44	43,936	0.1	1.0	1,775	42,489	4.2	41.8
2550	13,275	31	43,595	0.1	0.7	1,774	42,883	4.1	41.4
2551	13,367	33	43,378	0.1	0.8	1,949	43,408	4.5	44.9
2552	13,083	49	43,006	0.1	1.1	2,091	43,834	4.8	47.7
2553	12,853	45	42,201	0.1	1.1	2,231	43,928	5.1	50.8
2554	13,511	48	40,960	0.1	1.2	2,270	43,645	5.2	52.0
2555	13,609	66	39,677	0.2	1.7	2,490	43,240	5.8	57.6
2556	12,844	63	38,648	0.2	1.6	2,310	42,916	5.4	53.8
2557	12,075	48	37,889	0.1	1.3	2,173	42,368	5.1	51.3
2558	11,470	54	37,555	0.1	1.4	1,971	41,410	4.8	47.6

รูปที่ 63 อัตราการคลอดในวัยรุ่นอายุ 15-19 ปี เปรียบเทียบ ระดับจังหวัด ระดับเขตสุขภาพ และระดับประเทศ

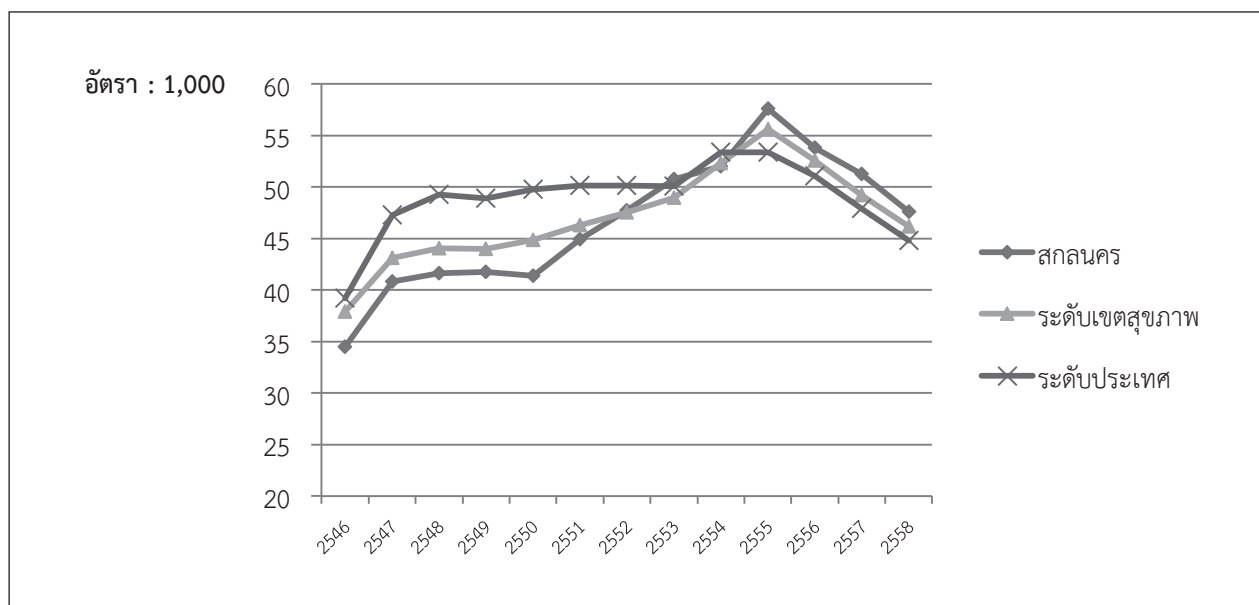

ตารางที่ 66 จำนวนและอัตราการคลอดในวัยรุ่นอายุ 10-14 ปี และ 15-19 ปี รายจังหวัด

หนองคาย									
พ.ศ.	จำนวนการคลอดทั้งหมด	จำนวนการคลอดอายุ 10-14 ปี	ประชากรหญิงอายุ 10-14 ปี	ร้อยละ	อัตราต่อ 1,000	จำนวนการคลอดอายุ 15-19 ปี	ประชากรหญิงอายุ 15-19 ปี	ร้อยละ	อัตราต่อ 1,000
2546	9,995	21	35,742	0.1	0.6	1,250	35,121	3.6	35.6
2547	10,404	23	35,602	0.1	0.6	1,336	33,682	4.0	39.7
2548	10,218	27	35,479	0.1	0.8	1,382	32,906	4.2	42.0
2549	9,863	37	35,735	0.1	1.0	1,391	33,134	4.2	42.0
2550	9,792	31	35,900	0.1	0.9	1,501	33,809	4.4	44.4
2551	9,684	35	35,925	0.1	1.0	1,553	34,410	4.5	45.1
2552	9,338	32	35,569	0.1	0.9	1,575	34,722	4.5	45.4
2553	9,463	41	34,895	0.1	1.2	1,619	35,082	4.6	46.1
2554	6,297	32	26,421	0.1	1.2	1,155	27,590	4.2	41.9
2555	5,292	29	17,928	0.2	1.6	956	19,828	4.8	48.2
2556	5,054	26	17,231	0.2	1.5	896	19,800	4.5	45.3
2557	4,969	22	16,753	0.1	1.3	833	19,747	4.2	42.2
2558	4,557	33	16,394	0.2	2.0	773	19,206	4.0	40.2

รูปที่ 64 อัตราการคลอดในวัยรุ่นอายุ 15-19 ปี เปรียบเทียบ ระดับจังหวัด ระดับเขตสุขภาพ และระดับประเทศ

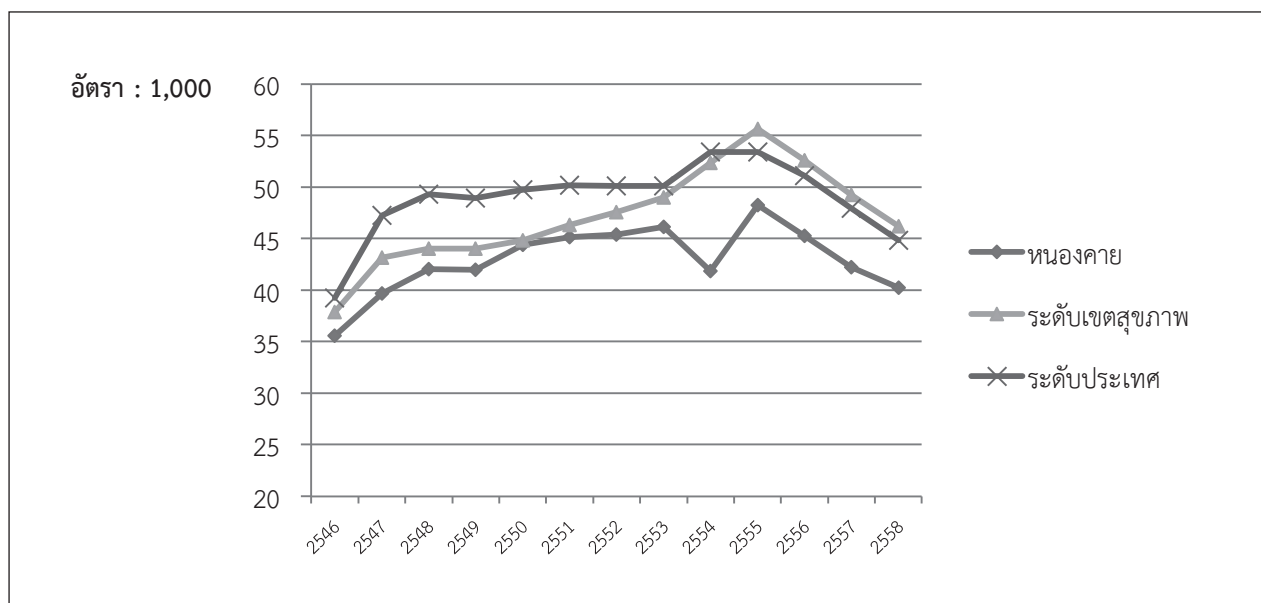



ตารางที่ 67 จำนวนและอัตราการคลอดในวัยรุ่นอายุ 10-14 ปี และ 15-19 ปี รายจังหวัด

หนองบัวลำภู									
พ.ศ.	จำนวนการคลอดทั้งหมด	จำนวนการคลอดอายุ 10-14 ปี	ประชากรหญิงอายุ 10-14 ปี	ร้อยละ	อัตราต่อ 1,000	จำนวนการคลอดอายุ 15-19 ปี	ประชากรหญิงอายุ 15-19 ปี	ร้อยละ	อัตราต่อ 1,000
2546	4,992	3	19,976	0.0	0.2	788	20,447	3.9	38.5
2547	5,145	8	19,973	0.0	0.4	793	19,848	4.0	40.0
2548	5,463	9	19,973	0.0	0.5	889	19,220	4.6	46.3
2549	5,358	17	20,126	0.1	0.8	854	18,902	4.5	45.2
2550	5,151	8	20,213	0.0	0.4	905	19,067	4.7	47.5
2551	5,106	24	20,008	0.1	1.2	931	19,392	4.8	48.0
2552	5,031	27	19,524	0.1	1.4	975	19,573	5.0	49.8
2553	4,970	19	18,934	0.1	1.0	955	19,737	4.8	48.4
2554	5,200	23	18,155	0.1	1.3	1,071	19,839	5.4	54.0
2555	5,214	26	17,337	0.1	1.5	1,092	19,751	5.5	55.3
2556	4,894	22	16,651	0.1	1.3	1,033	19,401	5.3	53.2
2557	4,723	32	16,244	0.2	2.0	962	18,968	5.1	50.7
2558	4,453	20	16,058	0.1	1.2	831	18,374	4.5	45.2

รูปที่ 65 อัตราการคลอดในวัยรุ่นอายุ 15-19 ปี เปรียบเทียบ ระดับจังหวัด ระดับเขตสุขภาพ และระดับประเทศ

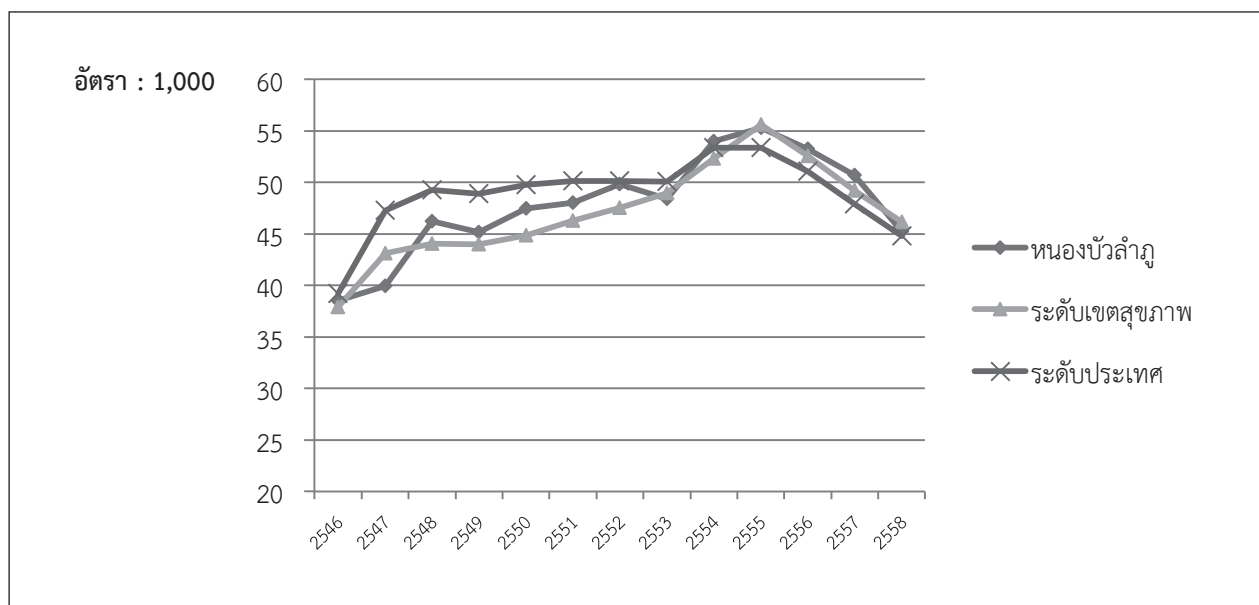

ตารางที่ 68 จำนวนและอัตราการคลอดในวัยรุ่นอายุ 10-14 ปี และ 15-19 ปี รายจังหวัด

อุดรธานี									
พ.ศ.	จำนวนการคลอดทั้งหมด	จำนวนการคลอดอายุ 10-14 ปี	ประชากรหญิงอายุ 10-14 ปี	ร้อยละ	อัตราต่อ 1,000	จำนวนการคลอดอายุ 15-19 ปี	ประชากรหญิงอายุ 15-19 ปี	ร้อยละ	อัตราต่อ 1,000
2546	18,036	37	62,132	0.1	0.6	2,765	62,471	4.4	44.3
2547	18,040	49	61,999	0.1	0.8	2,942	60,853	4.8	48.3
2548	17,524	47	61,521	0.1	0.8	2,783	59,544	4.7	46.7
2549	16,873	40	61,541	0.1	0.6	2,816	59,326	4.7	47.5
2550	16,640	47	61,355	0.1	0.8	2,791	59,716	4.7	46.7
2551	16,422	57	60,606	0.1	0.9	2,914	60,403	4.8	48.2
2552	16,476	69	59,332	0.1	1.2	2,974	60,855	4.9	48.9
2553	16,277	58	57,713	0.1	1.0	3,063	61,043	5.0	50.2
2554	17,202	80	55,587	0.1	1.4	3,441	61,022	5.6	56.4
2555	17,101	79	53,457	0.1	1.5	3,368	60,714	5.5	55.5
2556	16,277	81	51,680	0.2	1.6	3,199	59,835	5.3	53.5
2557	15,551	90	50,402	0.2	1.8	2,930	58,473	5.0	50.1
2558	14,599	70	49,616	0.1	1.4	2,738	56,380	4.9	48.6

รูปที่ 66 อัตราการคลอดในวัยรุ่นอายุ 15-19 ปี เปรียบเทียบ ระดับจังหวัด ระดับเขตสุขภาพ และระดับประเทศ

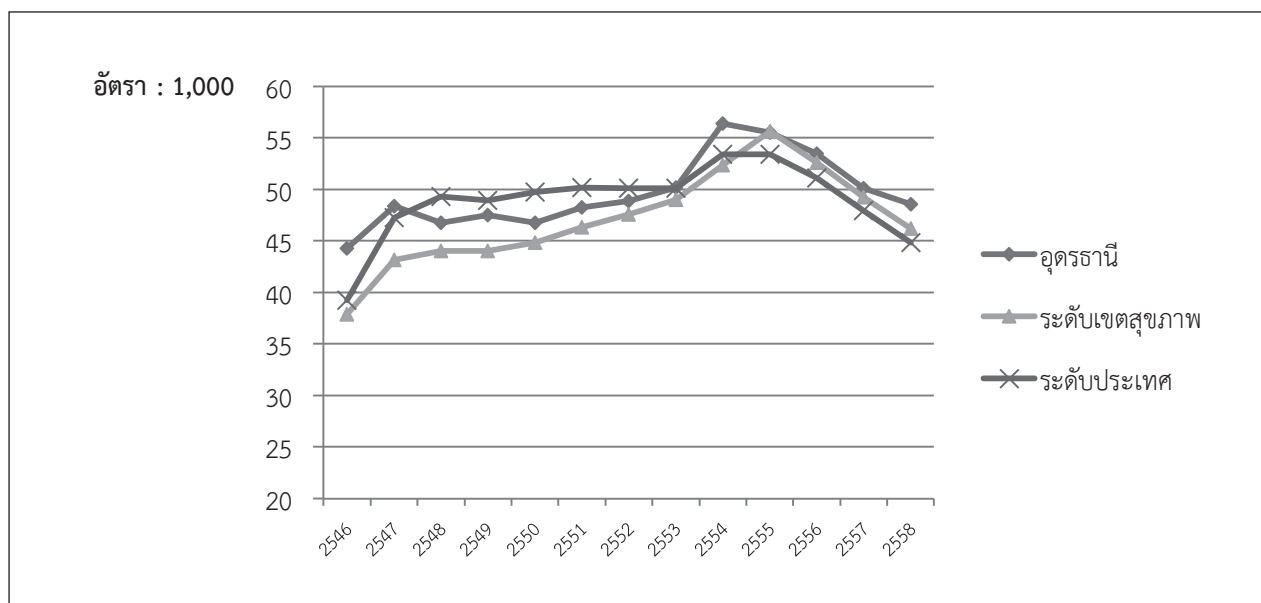

ตารางที่ 69 จำนวนและอัตราการคลอดในวัยรุ่นอายุ 10-14 ปี และ 15-19 ปี รายจังหวัด

ชัยภูมิ									
พ.ศ.	จำนวนการคลอดทั้งหมด	จำนวนการคลอดอายุ 10-14 ปี	ประชากรหญิงอายุ 10-14 ปี	ร้อยละ	อัตราต่อ 1,000	จำนวนการคลอดอายุ 15-19 ปี	ประชากรหญิงอายุ 15-19 ปี	ร้อยละ	อัตราต่อ 1,000
2546	9,142	16	42,847	0.0	0.4	1,268	42,928	3.0	29.5
2547	10,152	27	42,760	0.1	0.6	1,512	41,377	3.7	36.5
2548	10,676	30	42,035	0.1	0.7	1,656	40,249	4.1	41.1
2549	10,251	22	41,696	0.1	0.5	1,709	40,066	4.3	42.7
2550	10,702	37	41,564	0.1	0.9	1,780	40,671	4.4	43.8
2551	10,232	37	41,165	0.1	0.9	1,940	41,402	4.7	46.9
2552	10,532	60	40,205	0.1	1.5	2,021	41,695	4.8	48.5
2553	10,230	47	39,099	0.1	1.2	2,029	41,577	4.9	48.8
2554	10,571	54	37,671	0.1	1.4	2,223	41,234	5.4	53.9
2555	10,523	71	35,932	0.2	2.0	2,187	40,768	5.4	53.6
2556	9,787	54	34,487	0.2	1.6	2,168	40,091	5.4	54.1
2557	9,328	66	33,712	0.2	2.0	1,900	39,065	4.9	48.6
2558	8,765	60	33,351	0.2	1.8	1,759	37,804	4.7	46.5

รูปที่ 67 อัตราการคลอดในวัยรุ่นอายุ 15-19 ปี เปรียบเทียบ ระดับจังหวัด ระดับเขตสุขภาพ และระดับประเทศ

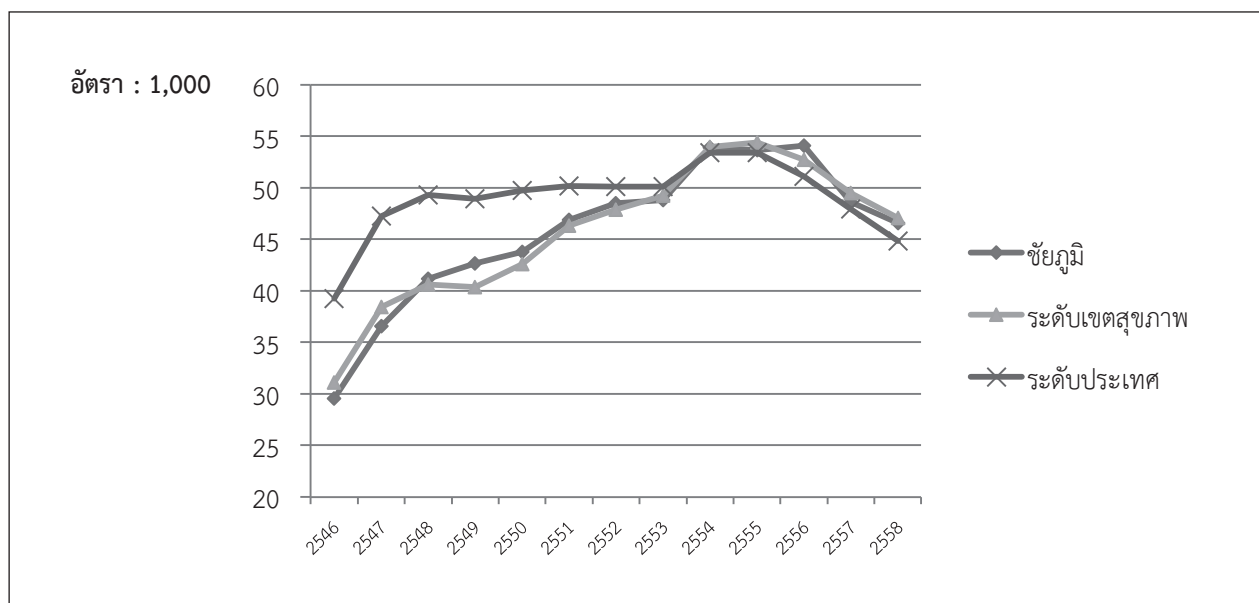

ตารางที่ 70 จำนวนและอัตราการคลอดในวัยรุ่นอายุ 10-14 ปี และ 15-19 ปี รายจังหวัด

นครราชสีมา									
พ.ศ.	จำนวนการคลอดทั้งหมด	จำนวนการคลอดอายุ 10-14 ปี	ประชากรหญิงอายุ 10-14 ปี	ร้อยละ	อัตราต่อ 1,000	จำนวนการคลอดอายุ 15-19 ปี	ประชากรหญิงอายุ 15-19 ปี	ร้อยละ	อัตราต่อ 1,000
2546	26,629	56	95,759	0.1	0.6	3,387	98,935	3.4	34.2
2547	29,328	58	94,865	0.1	0.6	4,071	95,556	4.3	42.6
2548	28,620	95	93,684	0.1	1.0	3,988	92,507	4.3	43.1
2549	27,022	74	94,031	0.1	0.8	3,893	91,578	4.3	42.5
2550	27,517	75	94,253	0.1	0.8	4,184	92,368	4.5	45.3
2551	27,893	99	93,698	0.1	1.1	4,623	93,340	5.0	49.5
2552	27,143	103	91,866	0.1	1.1	4,600	93,625	4.9	49.1
2553	26,418	115	89,313	0.1	1.3	4,680	93,820	5.0	49.9
2554	28,596	129	86,423	0.1	1.5	5,146	94,032	5.5	54.7
2555	28,009	151	83,387	0.2	1.8	5,233	93,913	5.6	55.7
2556	26,722	157	80,901	0.2	1.9	4,939	93,078	5.3	53.1
2557	25,842	145	79,921	0.2	1.8	4,656	91,111	5.1	51.1
2558	24,466	145	79,716	0.2	1.8	4,258	88,162	4.8	48.3

รูปที่ 68 อัตราการคลอดในวัยรุ่นอายุ 15-19 ปี เปรียบเทียบ ระดับจังหวัด ระดับเขตสุขภาพ และระดับประเทศ

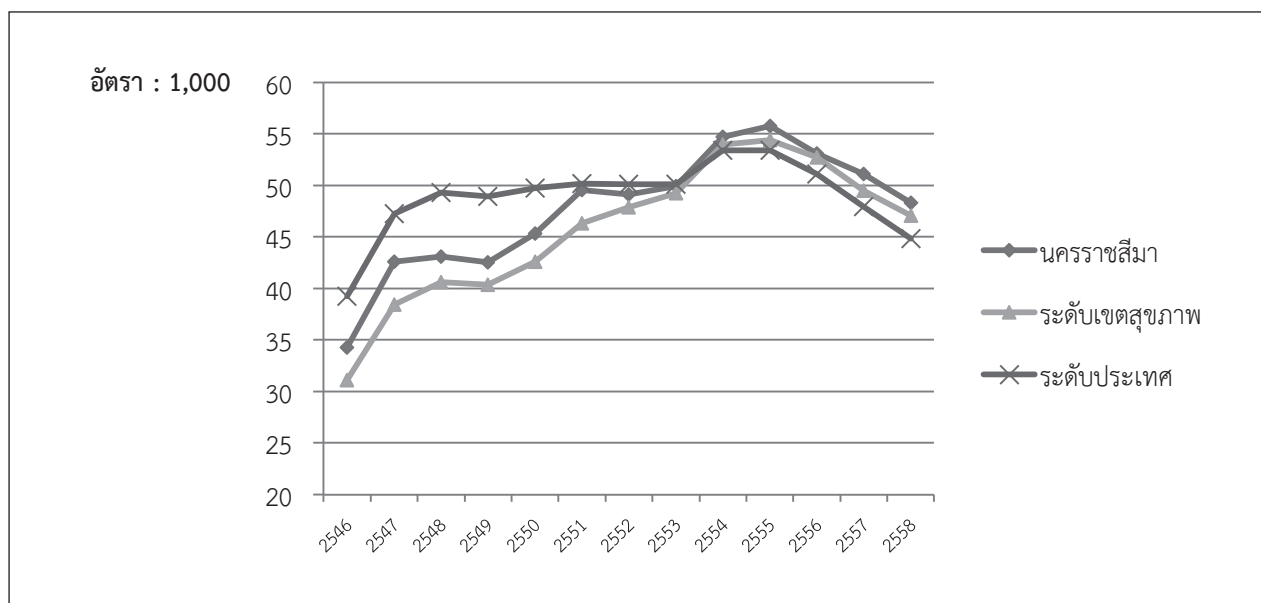

ตารางที่ 71 จำนวนและอัตราการคลอดในวัยรุ่นอายุ 10-14 ปี และ 15-19 ปี รายจังหวัด

พ.ศ.	จำนวนการคลอดทั้งหมด	บุรีรัมย์							
		จำนวนการคลอดอายุ 10-14 ปี	ประชากรหญิงอายุ 10-14 ปี	ร้อยละ	อัตราต่อ 1,000	จำนวนการคลอดอายุ 15-19 ปี	ประชากรหญิงอายุ 15-19 ปี	ร้อยละ	อัตราต่อ 1,000
2546	15,347	29	60,832	0.0	0.5	1,940	61,150	3.2	31.7
2547	18,043	31	61,963	0.1	0.5	2,281	58,597	3.9	38.9
2548	17,707	35	62,327	0.1	0.6	2,419	56,757	4.3	42.6
2549	16,310	46	62,708	0.1	0.7	2,362	56,566	4.2	41.8
2550	16,485	53	63,034	0.1	0.8	2,485	57,562	4.3	43.2
2551	16,290	64	62,877	0.1	1.0	2,842	59,208	4.8	48.0
2552	16,208	59	61,766	0.1	1.0	3,174	60,795	5.2	52.2
2553	16,204	62	60,143	0.1	1.0	3,264	61,766	5.3	52.8
2554	17,076	78	58,178	0.1	1.3	3,616	62,110	5.8	58.2
2555	16,414	93	55,774	0.2	1.7	3,512	62,121	5.7	56.5
2556	15,514	78	53,776	0.1	1.5	3,394	61,584	5.5	55.1
2557	14,920	88	52,759	0.2	1.7	3,091	60,502	5.1	51.1
2558	14,113	69	52,233	0.1	1.3	2,909	58,666	5.0	49.6

รูปที่ 69 อัตราการคลอดในวัยรุ่นอายุ 15-19 ปี เปรียบเทียบ ระดับจังหวัด ระดับเขตสุขภาพ และระดับประเทศ

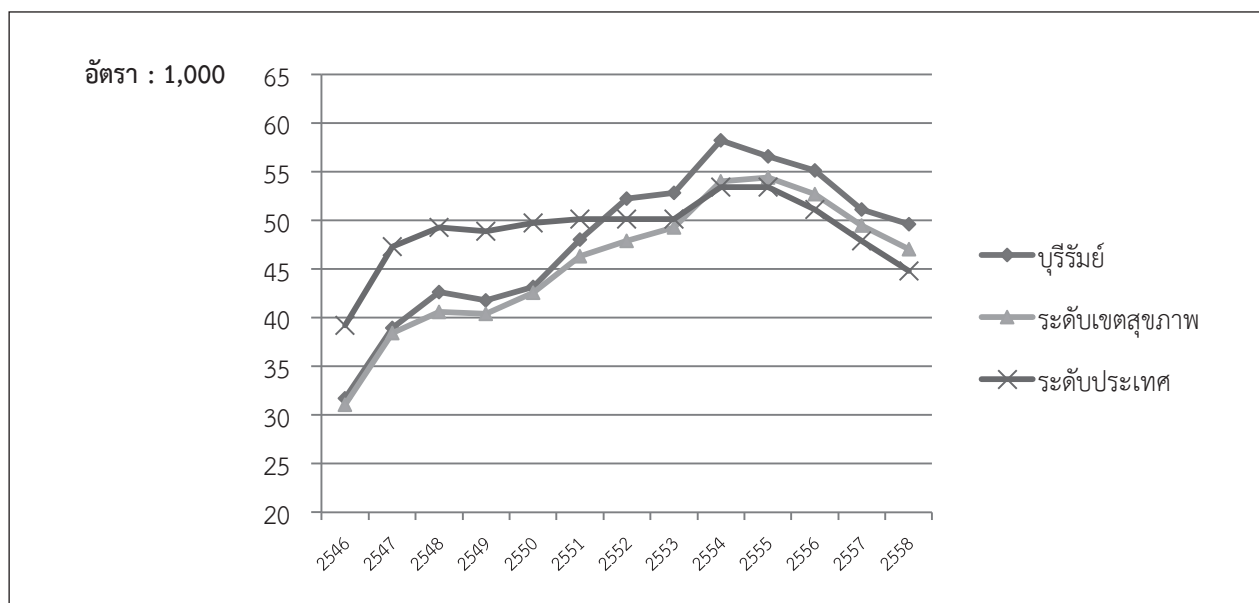

ตารางที่ 72 จำนวนและอัตราการคลอดในวัยรุ่นอายุ 10-14 ปี และ 15-19 ปี รายจังหวัด

สุรินทร์									
พ.ศ.	จำนวนการคลอดทั้งหมด	จำนวนการคลอดอายุ 10-14 ปี	ประชากรหญิงอายุ 10-14 ปี	ร้อยละ	อัตราต่อ 1,000	จำนวนการคลอดอายุ 15-19 ปี	ประชากรหญิงอายุ 15-19 ปี	ร้อยละ	อัตราต่อ 1,000
2546	13,626	20	55,558	0.0	0.4	1,456	55,996	2.6	26.0
2547	15,563	28	56,224	0.0	0.5	1,696	53,366	3.2	31.8
2548	15,249	25	55,985	0.0	0.4	1,723	51,675	3.3	33.3
2549	14,083	27	55,828	0.0	0.5	1,722	51,715	3.3	33.3
2550	14,113	23	55,861	0.0	0.4	1,905	52,687	3.6	36.2
2551	13,601	29	55,743	0.1	0.5	2,078	54,116	3.8	38.4
2552	13,609	37	54,751	0.1	0.7	2,243	55,268	4.1	40.6
2553	13,681	48	53,163	0.1	0.9	2,478	55,658	4.5	44.5
2554	14,481	61	51,228	0.1	1.2	2,655	55,318	4.8	48.0
2555	14,359	70	49,010	0.1	1.4	2,764	54,929	5.0	50.3
2556	13,473	55	46,789	0.1	1.2	2,638	54,587	4.8	48.3
2557	12,776	57	45,405	0.1	1.3	2,436	53,616	4.5	45.4
2558	12,107	60	44,739	0.1	1.3	2,192	51,794	4.2	42.3

รูปที่ 70 อัตราการคลอดในวัยรุ่นอายุ 15-19 ปี เปรียบเทียบ ระดับจังหวัด ระดับเขตสุขภาพ และระดับประเทศ

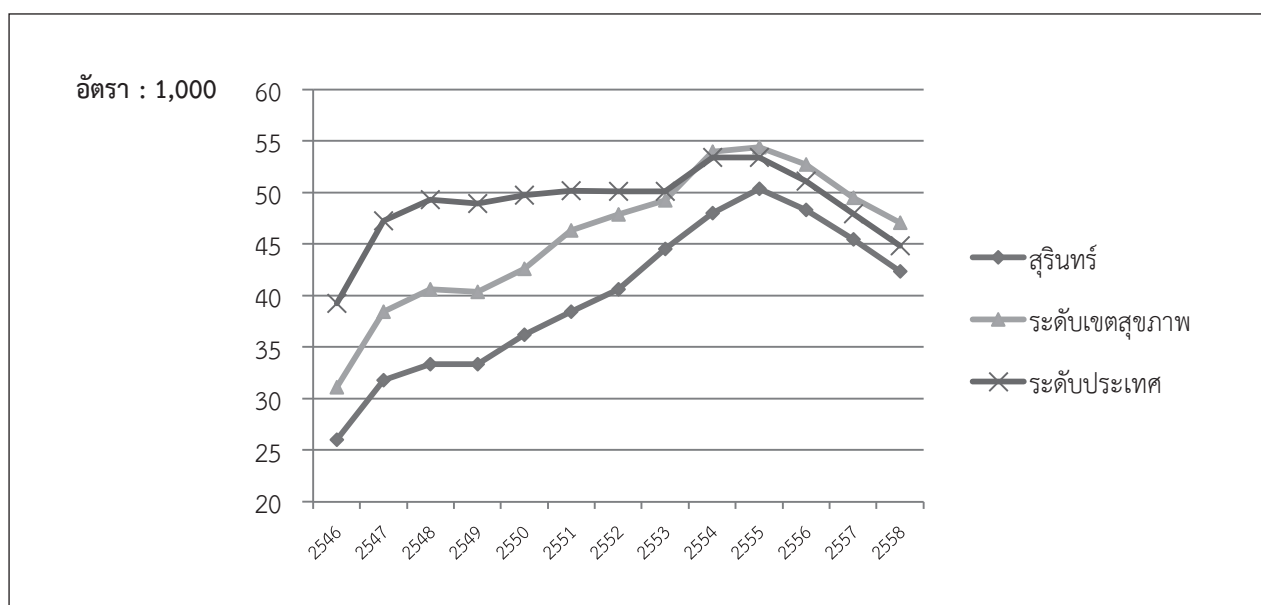

ตารางที่ 73 จำนวนและอัตราการคลอดในวัยรุ่นอายุ 10-14 ปี และ 15-19 ปี รายจังหวัด

มูกดาหาร									
พ.ศ.	จำนวนการคลอดทั้งหมด	จำนวนการคลอดอายุ 10-14 ปี	ประชากรหญิงอายุ 10-14 ปี	ร้อยละ	อัตราต่อ 1,000	จำนวนการคลอดอายุ 15-19 ปี	ประชากรหญิงอายุ 15-19 ปี	ร้อยละ	อัตราต่อ 1,000
2546	3,467	6	13,305	0.0	0.5	421	15,099	2.8	27.9
2547	3,893	2	13,318	0.0	0.2	503	14,204	3.5	35.4
2548	3,810	13	13,430	0.1	1.0	467	13,368	3.5	34.9
2549	3,809	6	13,641	0.0	0.4	475	12,930	3.7	36.7
2550	3,869	14	13,789	0.1	1.0	500	12,815	3.9	39.0
2551	3,793	13	13,792	0.1	0.9	508	12,868	3.9	39.5
2552	3,653	18	13,564	0.1	1.3	562	13,041	4.3	43.1
2553	3,605	18	13,158	0.1	1.4	571	13,253	4.3	43.1
2554	3,838	18	12,584	0.1	1.4	621	13,431	4.6	46.2
2555	4,031	26	11,947	0.2	2.2	670	13,502	5.0	49.6
2556	3,702	17	11,430	0.1	1.5	670	13,379	5.0	50.1
2557	3,684	21	11,119	0.2	1.9	575	13,174	4.4	43.6
2558	3,513	15	10,986	0.1	1.4	508	12,780	4.0	39.7

รูปที่ 71 อัตราการคลอดในวัยรุ่นอายุ 15-19 ปี เปรียบเทียบ ระดับจังหวัด ระดับเขตสุขภาพ และระดับประเทศ

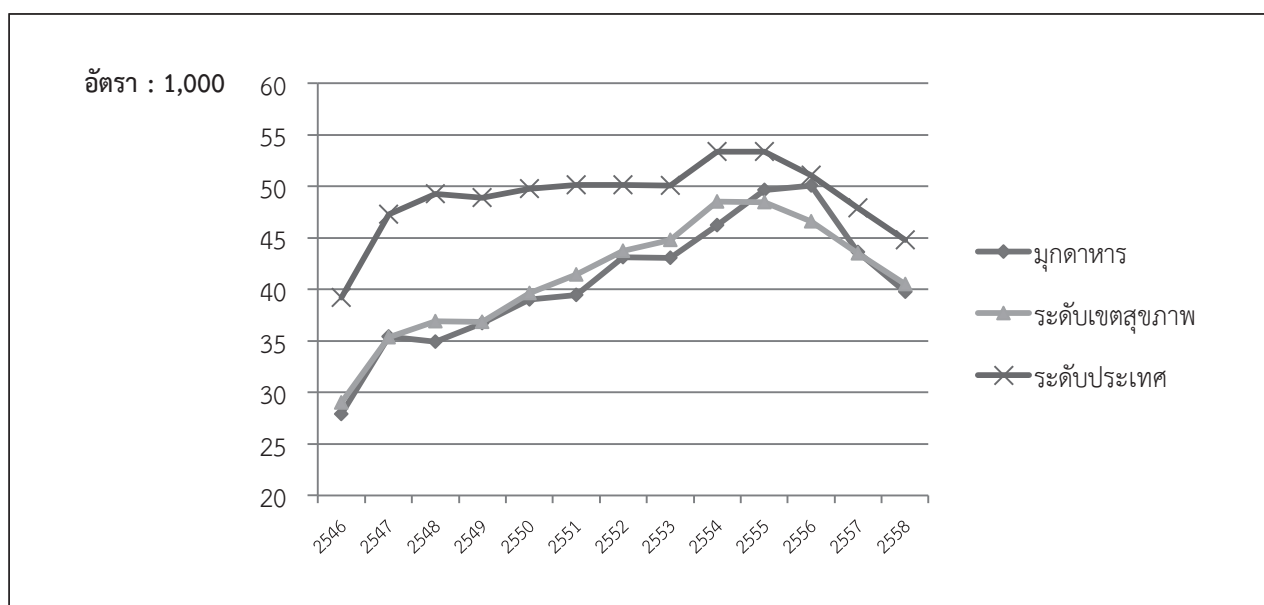

ตารางที่ 74 จำนวนและอัตราการคลอดในวัยรุ่นอายุ 10-14 ปี และ 15-19 ปี รายจังหวัด

ยโสธร									
พ.ศ.	จำนวนการคลอดทั้งหมด	จำนวนการคลอดอายุ 10-14 ปี	ประชากรหญิงอายุ 10-14 ปี	ร้อยละ	อัตราต่อ 1,000	จำนวนการคลอดอายุ 15-19 ปี	ประชากรหญิงอายุ 15-19 ปี	ร้อยละ	อัตราต่อ 1,000
2546	5,120	10	21,059	0.0	0.5	598	21,310	2.8	28.1
2547	5,487	14	20,905	0.1	0.7	696	20,497	3.4	34.0
2548	5,107	5	20,650	0.0	0.2	689	19,880	3.5	34.7
2549	4,865	7	20,564	0.0	0.3	685	19,805	3.5	34.6
2550	4,946	9	20,494	0.0	0.4	749	19,910	3.8	37.6
2551	4,917	17	20,232	0.1	0.8	828	19,963	4.1	41.5
2552	4,596	16	19,738	0.1	0.8	811	20,003	4.1	40.5
2553	4,685	17	19,150	0.1	0.9	829	20,041	4.1	41.4
2554	4,990	17	18,240	0.1	0.9	906	19,985	4.5	45.3
2555	4,918	28	17,186	0.2	1.6	932	19,850	4.7	47.0
2556	4,665	21	16,338	0.1	1.3	873	19,487	4.5	44.8
2557	4,208	8	15,831	0.1	0.5	789	18,974	4.2	41.6
2558	4,170	14	15,444	0.1	0.9	713	18,429	3.9	38.7

รูปที่ 72 อัตราการคลอดในวัยรุ่นอายุ 15-19 ปี เปรียบเทียบ ระดับจังหวัด ระดับเขตสุขภาพ และระดับประเทศ

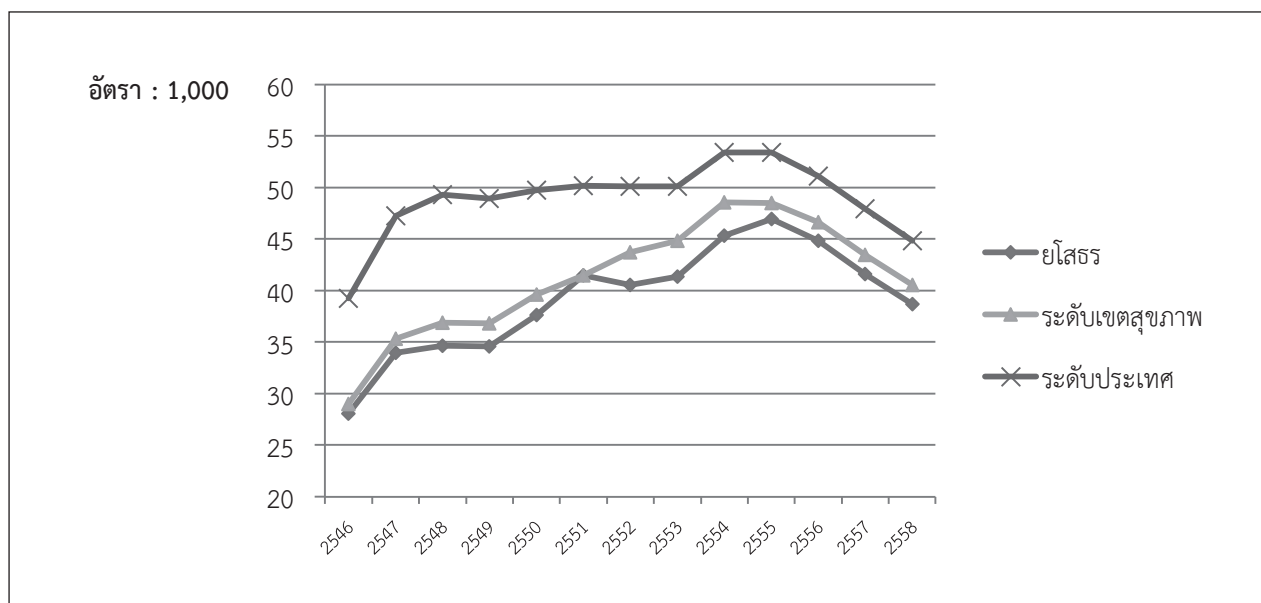



ตารางที่ 75 จำนวนและอัตราการคลอดในวัยรุ่นอายุ 10-14 ปี และ 15-19 ปี รายจังหวัด

ศรีสะเกษ									
พ.ศ.	จำนวนการคลอดทั้งหมด	จำนวนการคลอดอายุ 10-14 ปี	ประชากรหญิงอายุ 10-14 ปี	ร้อยละ	อัตราต่อ 1,000	จำนวนการคลอดอายุ 15-19 ปี	ประชากรหญิงอายุ 15-19 ปี	ร้อยละ	อัตราต่อ 1,000
2546	12,814	16	57,420	0.0	0.3	1,512	58,886	2.6	25.7
2547	14,613	26	57,847	0.0	0.4	1,732	56,841	3.0	30.5
2548	14,438	24	58,072	0.0	0.4	1,859	55,331	3.4	33.6
2549	14,060	36	58,568	0.1	0.6	1,813	54,822	3.3	33.1
2550	14,299	32	58,856	0.1	0.5	2,027	55,119	3.7	36.8
2551	13,613	34	58,526	0.1	0.6	2,152	55,901	3.8	38.5
2552	13,577	44	57,424	0.1	0.8	2,309	56,858	4.1	40.6
2553	13,645	38	55,881	0.1	0.7	2,450	57,694	4.2	42.5
2554	14,160	48	53,863	0.1	0.9	2,646	58,020	4.6	45.6
2555	14,093	61	51,554	0.1	1.2	2,672	57,960	4.6	46.1
2556	13,098	62	49,268	0.1	1.3	2,542	57,481	4.4	44.2
2557	12,520	55	47,362	0.1	1.2	2,315	56,537	4.1	40.9
2558	11,845	59	45,922	0.1	1.3	2,121	54,748	3.9	38.7

รูปที่ 73 อัตราการคลอดในวัยรุ่นอายุ 15-19 ปี เปรียบเทียบ ระดับจังหวัด ระดับเขตสุขภาพ และระดับประเทศ

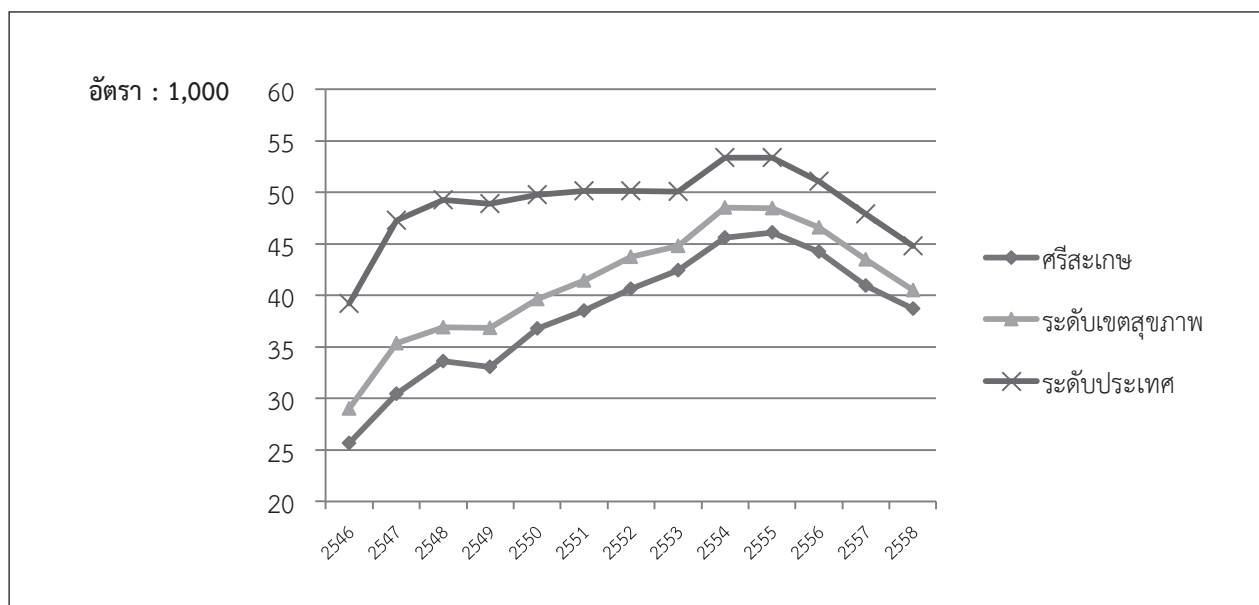

ตารางที่ 76 จำนวนและอัตราการคลอดในวัยรุ่นอายุ 10-14 ปี และ 15-19 ปี รายจังหวัด

อำนาจเจริญ									
พ.ศ.	จำนวนการคลอดทั้งหมด	จำนวนการคลอดอายุ 10-14 ปี	ประชากรหญิงอายุ 10-14 ปี	ร้อยละ	อัตราต่อ 1,000	จำนวนการคลอดอายุ 15-19 ปี	ประชากรหญิงอายุ 15-19 ปี	ร้อยละ	อัตราต่อ 1,000
2546	3,031	4	15,108	0.0	0.3	339	14,835	2.3	22.9
2547	3,713	12	15,127	0.1	0.8	432	14,559	3.0	29.7
2548	3,933	11	15,182	0.1	0.7	466	14,360	3.2	32.5
2549	3,798	5	15,238	0.0	0.3	482	14,417	3.3	33.4
2550	3,757	5	15,062	0.0	0.3	528	14,625	3.6	36.1
2551	3,702	8	14,781	0.1	0.5	558	14,712	3.8	37.9
2552	3,509	8	14,441	0.1	0.6	532	14,823	3.6	35.9
2553	3,636	8	13,982	0.1	0.6	593	14,998	4.0	39.5
2554	3,848	9	13,401	0.1	0.7	640	15,007	4.3	42.6
2555	3,579	17	12,741	0.1	1.3	606	14,741	4.1	41.1
2556	3,497	14	12,144	0.1	1.2	634	14,417	4.4	44.0
2557	3,164	16	11,733	0.1	1.4	598	14,095	4.2	42.4
2558	2,997	12	11,507	0.1	1.0	482	13,613	3.5	35.4

รูปที่ 74 อัตราการคลอดในวัยรุ่นอายุ 15-19 ปี เปรียบเทียบ ระดับจังหวัด ระดับเขตสุขภาพ และระดับประเทศ

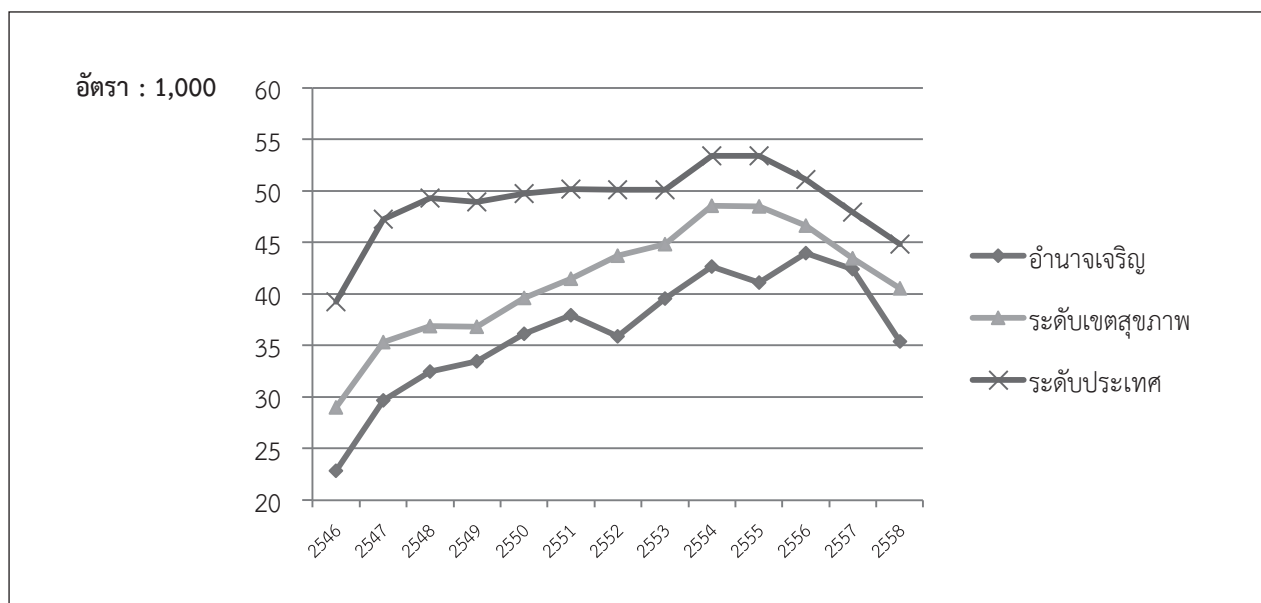

ตารางที่ 77 จำนวนและอัตราการคลอดในวัยรุ่นอายุ 10-14 ปี และ 15-19 ปี รายจังหวัด

อุบลราชธานี									
พ.ศ.	จำนวนการคลอดทั้งหมด	จำนวนการคลอดอายุ 10-14 ปี	ประชากรหญิงอายุ 10-14 ปี	ร้อยละ	อัตราต่อ 1,000	จำนวนการคลอดอายุ 15-19 ปี	ประชากรหญิงอายุ 15-19 ปี	ร้อยละ	อัตราต่อ 1,000
2546	19,965	41	75,411	0.1	0.5	2,476	74,229	3.3	33.4
2547	22,611	40	74,916	0.1	0.5	2,952	72,626	4.1	40.6
2548	22,035	48	74,379	0.1	0.6	2,953	71,514	4.1	41.3
2549	20,872	52	74,790	0.1	0.7	2,962	72,254	4.1	41.0
2550	20,832	63	75,005	0.1	0.8	3,177	73,745	4.3	43.1
2551	20,837	66	74,437	0.1	0.9	3,355	74,999	4.5	44.7
2552	20,670	72	72,961	0.1	1.0	3,651	75,129	4.9	48.6
2553	20,555	57	71,096	0.1	0.8	3,665	75,002	4.9	48.9
2554	21,754	57	68,566	0.1	0.8	3,989	74,905	5.3	53.3
2555	21,398	100	65,935	0.2	1.5	3,865	74,342	5.2	52.0
2556	20,092	86	63,745	0.1	1.3	3,586	73,438	4.9	48.8
2557	19,328	90	62,113	0.1	1.4	3,332	72,274	4.6	46.1
2558	18,460	88	61,101	0.1	1.4	3,060	70,263	4.4	43.6

รูปที่ 75 อัตราการคลอดในวัยรุ่นอายุ 15-19 ปี เปรียบเทียบ ระดับจังหวัด ระดับเขตสุขภาพ และระดับประเทศ

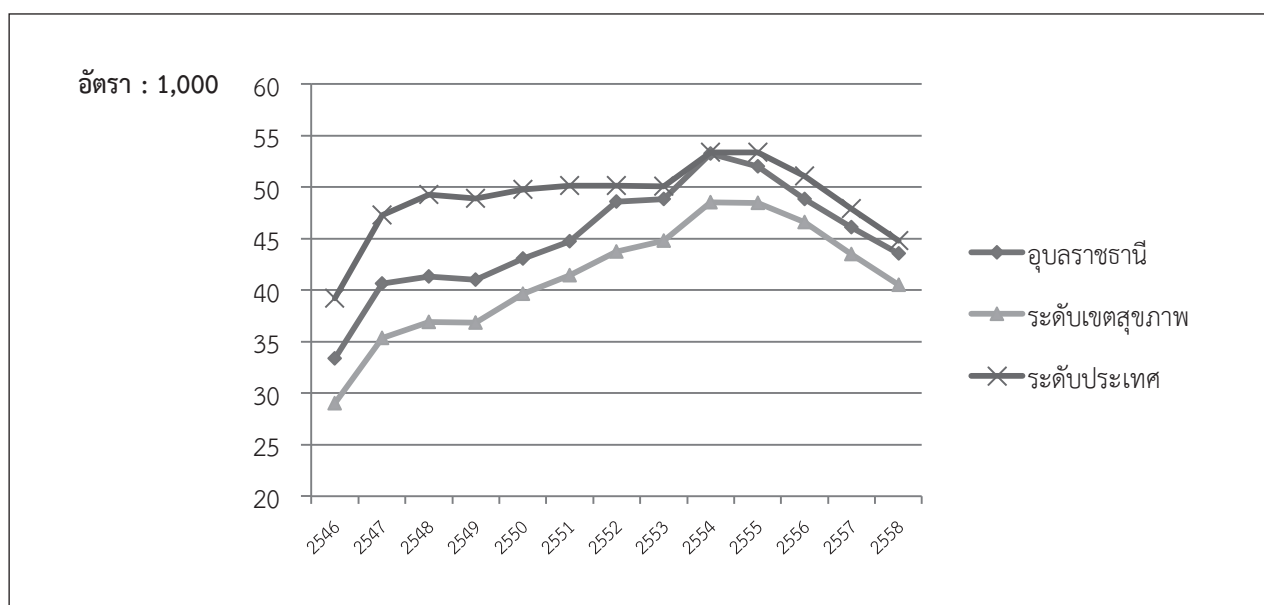

ตารางที่ 78 จำนวนและอัตราการคลอดในวัยรุ่นอายุ 10-14 ปี และ 15-19 ปี รายจังหวัด

กระบี่									
พ.ศ.	จำนวนการคลอดทั้งหมด	จำนวนการคลอดอายุ 10-14 ปี	ประชากรหญิงอายุ 10-14 ปี	ร้อยละ	อัตราต่อ 1,000	จำนวนการคลอดอายุ 15-19 ปี	ประชากรหญิงอายุ 15-19 ปี	ร้อยละ	อัตราต่อ 1,000
2546	5,665	19	18,034	0.1	1.1	754	18,083	4.2	41.7
2547	6,852	19	17,849	0.1	1.1	977	17,970	5.4	54.4
2548	7,183	16	17,635	0.1	0.9	1,124	18,020	6.2	62.4
2549	7,038	16	17,554	0.1	0.9	1,035	18,180	5.7	56.9
2550	7,351	25	17,569	0.1	1.4	1,128	18,172	6.2	62.1
2551	7,384	29	17,630	0.2	1.6	1,103	18,084	6.1	61.0
2552	7,362	15	17,615	0.1	0.9	1,141	17,993	6.3	63.4
2553	7,111	28	17,423	0.2	1.6	1,084	17,822	6.1	60.8
2554	7,456	25	17,049	0.1	1.5	1,144	17,694	6.5	64.7
2555	7,451	31	16,707	0.2	1.9	1,146	17,673	6.5	64.8
2556	7,276	25	16,509	0.2	1.5	1,123	17,674	6.4	63.5
2557	6,867	23	16,527	0.1	1.4	1,007	17,652	5.7	57.0
2558	6,541	31	16,823	0.2	1.8	908	17,399	5.2	52.2

รูปที่ 76 อัตราการคลอดในวัยรุ่นอายุ 15-19 ปี เปรียบเทียบ ระดับจังหวัด ระดับเขตสุขภาพ และระดับประเทศ

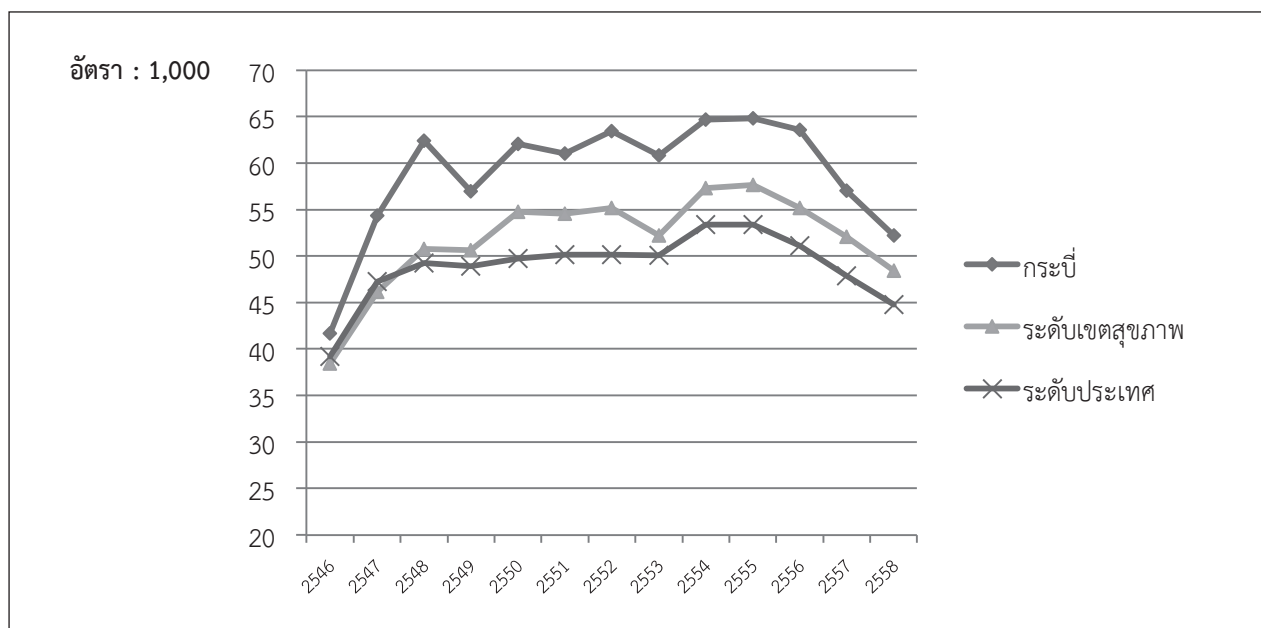

ตารางที่ 79 จำนวนและอัตราการคลอดในวัยรุ่นอายุ 10-14 ปี และ 15-19 ปี รายจังหวัด

ชุมพร									
พ.ศ.	จำนวนการคลอดทั้งหมด	จำนวนการคลอดอายุ 10-14 ปี	ประชากรหญิงอายุ 10-14 ปี	ร้อยละ	อัตราต่อ 1,000	จำนวนการคลอดอายุ 15-19 ปี	ประชากรหญิงอายุ 15-19 ปี	ร้อยละ	อัตราต่อ 1,000
2546	5,229	11	18,260	0.1	0.6	655	18,087	3.6	36.2
2547	6,343	26	18,039	0.1	1.4	863	17,826	4.8	48.4
2548	6,403	9	17,909	0.1	0.5	961	17,718	5.4	54.2
2549	6,111	15	18,138	0.1	0.8	919	17,788	5.2	51.7
2550	6,370	21	18,396	0.1	1.1	1,006	17,917	5.6	56.1
2551	6,311	21	18,520	0.1	1.1	1,063	18,007	5.9	59.0
2552	6,261	20	18,390	0.1	1.1	1,004	17,944	5.6	56.0
2553	6,183	27	17,933	0.2	1.5	982	17,983	5.5	54.6
2554	6,543	33	17,223	0.2	1.9	1,062	18,146	5.9	58.5
2555	6,513	31	16,430	0.2	1.9	1,141	18,290	6.2	62.4
2556	6,170	25	15,716	0.2	1.6	1,080	18,386	5.9	58.7
2557	5,796	31	15,336	0.2	2.0	1,020	18,221	5.6	56.0
2558	5,479	30	15,247	0.2	2.0	897	17,675	5.1	50.7

รูปที่ 77 อัตราการคลอดในวัยรุ่นอายุ 15-19 ปี เปรียบเทียบ ระดับจังหวัด ระดับเขตสุขภาพ และระดับประเทศ

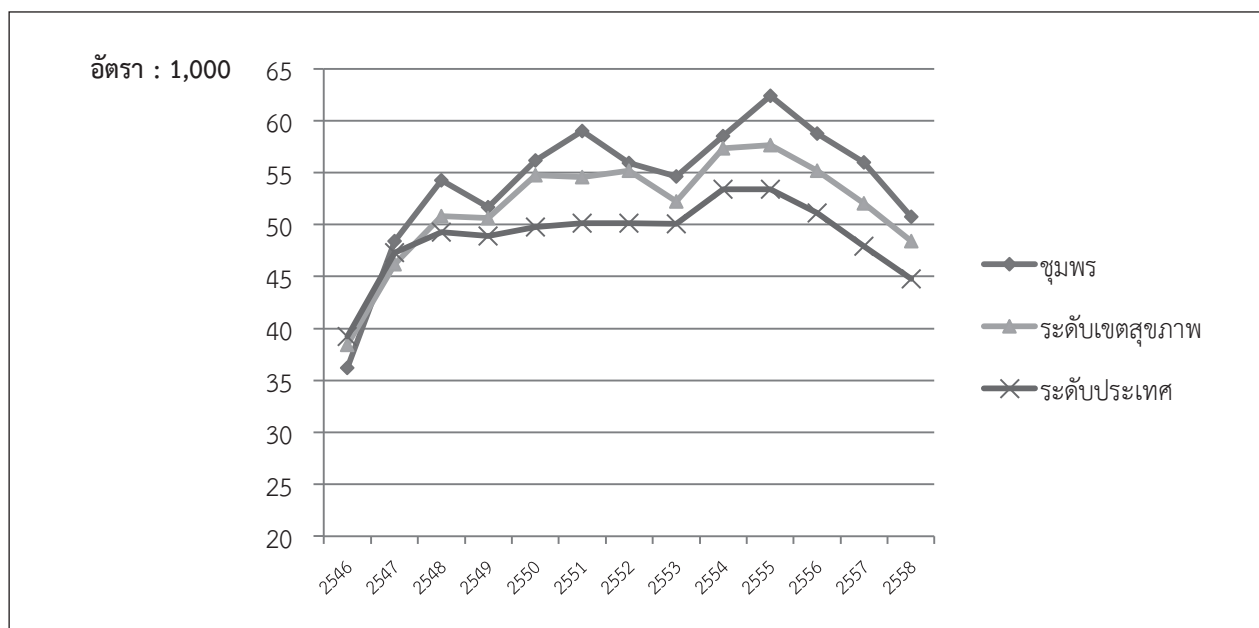

ตารางที่ 80 จำนวนและอัตราการคลอดในวัยรุ่นอายุ 10-14 ปี และ 15-19 ปี รายจังหวัด

นครศรีธรรมราช									
พ.ศ.	จำนวนการคลอดทั้งหมด	จำนวนการคลอดอายุ 10-14 ปี	ประชากรหญิงอายุ 10-14 ปี	ร้อยละ	อัตราต่อ 1,000	จำนวนการคลอดอายุ 15-19 ปี	ประชากรหญิงอายุ 15-19 ปี	ร้อยละ	อัตราต่อ 1,000
2546	17,572	28	62,202	0.0	0.5	1,939	65,224	3.0	29.7
2547	18,356	26	60,802	0.0	0.4	2,299	62,844	3.7	36.6
2548	18,310	30	59,225	0.1	0.5	2,363	61,146	3.9	38.6
2549	18,055	30	58,758	0.1	0.5	2,458	60,286	4.1	40.8
2550	18,795	44	58,610	0.1	0.8	2,544	59,957	4.2	42.4
2551	18,401	42	58,186	0.1	0.7	2,698	59,833	4.5	45.1
2552	18,189	39	57,259	0.1	0.7	2,665	59,204	4.5	45.0
2553	18,074	65	55,900	0.1	1.2	2,593	58,403	4.4	44.4
2554	18,910	66	54,135	0.1	1.2	2,825	57,907	4.9	48.8
2555	19,178	59	52,206	0.1	1.1	2,853	57,598	5.0	49.5
2556	18,937	61	50,452	0.1	1.2	2,723	57,123	4.8	47.7
2557	17,934	60	49,183	0.1	1.2	2,553	56,303	4.5	45.3
2558	16,968	65	48,242	0.1	1.3	2,325	54,814	4.2	42.4

รูปที่ 78 อัตราการคลอดในวัยรุ่นอายุ 15-19 ปี เปรียบเทียบ ระดับจังหวัด ระดับเขตสุขภาพ และระดับประเทศ

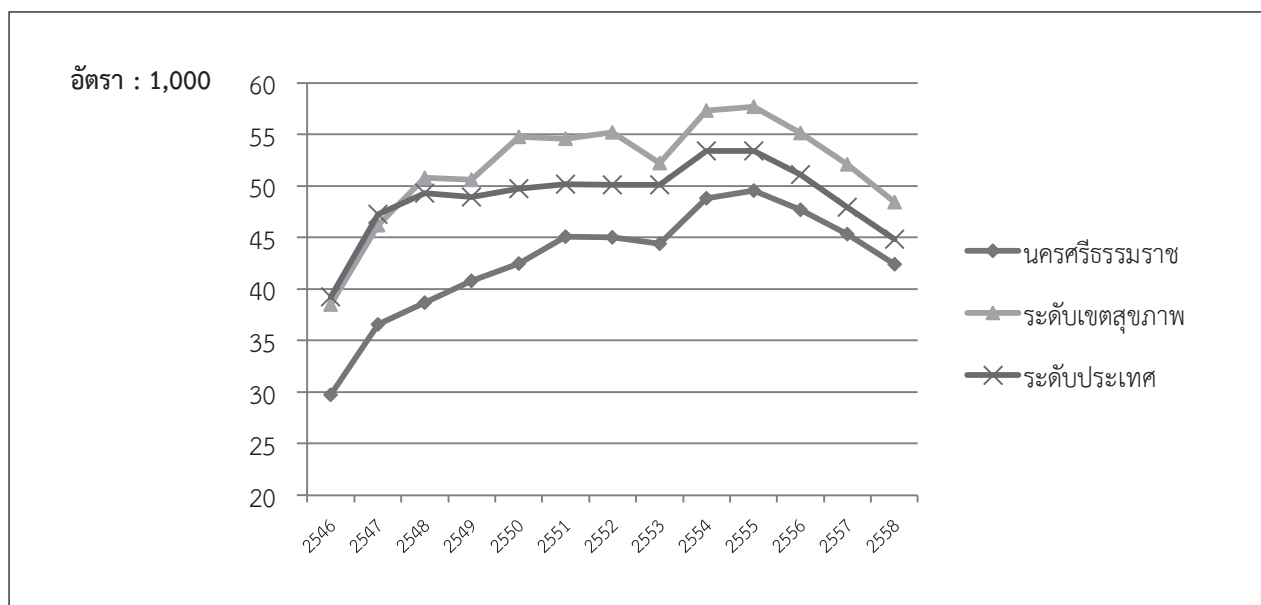

ตารางที่ 81 จำนวนและอัตราการคลอดในวัยรุ่นอายุ 10-14 ปี และ 15-19 ปี รายจังหวัด

พังงา									
พ.ศ.	จำนวนการคลอดทั้งหมด	จำนวนการคลอดอายุ 10-14 ปี	ประชากรหญิงอายุ 10-14 ปี	ร้อยละ	อัตราต่อ 1,000	จำนวนการคลอดอายุ 15-19 ปี	ประชากรหญิงอายุ 15-19 ปี	ร้อยละ	อัตราต่อ 1,000
2546	2,894	3	9,575	0.0	0.3	353	9,344	3.8	37.8
2547	3,184	13	9,569	0.1	1.4	481	9,186	5.2	52.4
2548	3,153	7	9,557	0.1	0.7	511	9,130	5.6	56.0
2549	3,299	5	9,600	0.1	0.5	519	9,192	5.6	56.5
2550	3,310	9	9,628	0.1	0.9	521	9,171	5.7	56.8
2551	3,385	5	9,670	0.1	0.5	531	9,123	5.8	58.2
2552	3,196	15	9,578	0.2	1.6	516	9,182	5.6	56.2
2553	2,995	9	9,331	0.1	1.0	461	9,217	5.0	50.0
2554	3,240	15	9,117	0.2	1.6	592	9,251	6.4	64.0
2555	3,280	14	8,834	0.2	1.6	621	9,370	6.6	66.3
2556	3,137	14	8,541	0.2	1.6	556	9,464	5.9	58.7
2557	2,850	7	8,484	0.1	0.8	528	9,340	5.7	56.5
2558	2,759	8	8,591	0.1	0.9	497	9,028	5.5	55.1

รูปที่ 79 อัตราการคลอดในวัยรุ่นอายุ 15-19 ปี เปรียบเทียบ ระดับจังหวัด ระดับเขตสุขภาพ และระดับประเทศ

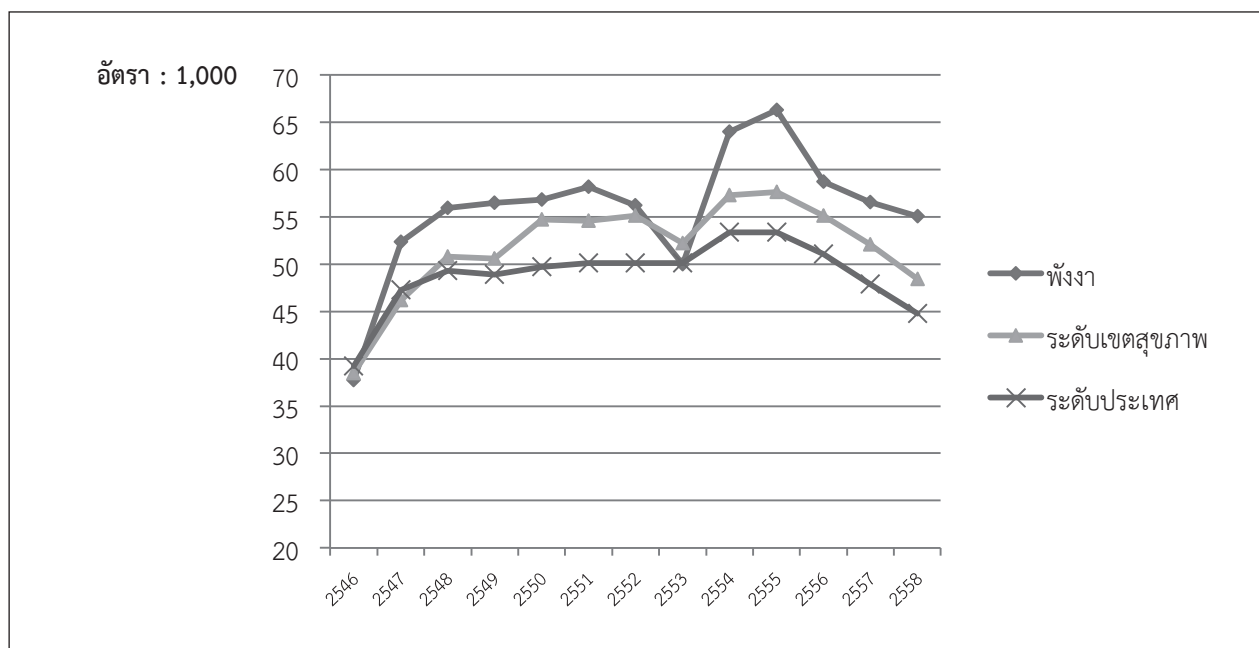

ตารางที่ 82 จำนวนและอัตราการคลอดในวัยรุ่นอายุ 10-14 ปี และ 15-19 ปี รายจังหวัด

ภูเก็ต									
พ.ศ.	จำนวนการคลอดทั้งหมด	จำนวนการคลอดอายุ 10-14 ปี	ประชากรหญิงอายุ 10-14 ปี	ร้อยละ	อัตราต่อ 1,000	จำนวนการคลอดอายุ 15-19 ปี	ประชากรหญิงอายุ 15-19 ปี	ร้อยละ	อัตราต่อ 1,000
2546	6,065	6	10,596	0.1	0.6	600	9,382	6.4	64.0
2547	6,335	19	11,112	0.2	1.7	611	9,546	6.4	64.0
2548	6,755	11	11,467	0.1	1.0	694	9,973	7.0	69.6
2549	6,751	10	11,894	0.1	0.8	689	10,524	6.5	65.5
2550	7,244	12	12,508	0.1	1.0	786	11,552	6.8	68.0
2551	7,500	18	13,083	0.1	1.4	812	12,598	6.4	64.5
2552	7,426	8	13,388	0.1	0.6	857	13,129	6.5	65.3
2553	7,479	9	13,415	0.1	0.7	845	13,734	6.2	61.5
2554	7,564	11	13,239	0.1	0.8	912	14,276	6.4	63.9
2555	7,726	14	13,071	0.1	1.1	853	14,322	6.0	59.6
2556	7,636	19	13,008	0.1	1.5	871	14,326	6.1	60.8
2557	7,238	15	13,058	0.1	1.1	861	14,486	5.9	59.4
2558	6,935	24	13,267	0.2	1.8	720	14,329	5.0	50.2

รูปที่ 80 อัตราการคลอดในวัยรุ่นอายุ 15-19 ปี เปรียบเทียบ ระดับจังหวัด ระดับเขตสุขภาพ และระดับประเทศ

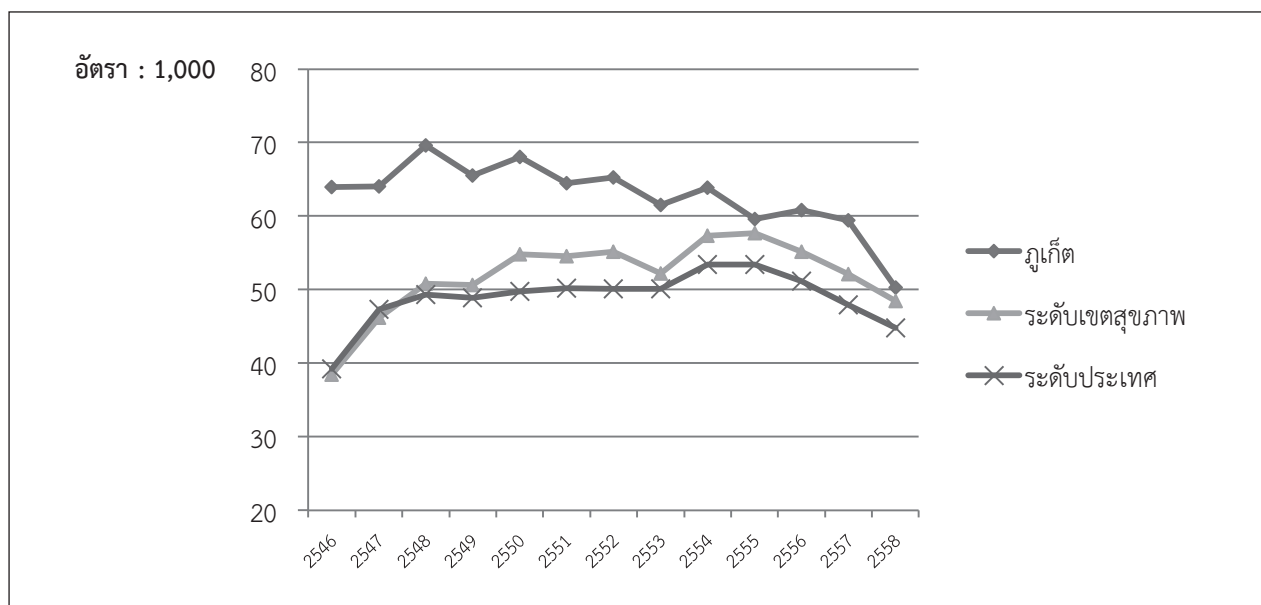



ตารางที่ 83 จำนวนและอัตราการคลอดในวัยรุ่นอายุ 10-14 ปี และ 15-19 ปี รายจังหวัด

ระนอง									
พ.ศ.	จำนวนการคลอดทั้งหมด	จำนวนการคลอดอายุ 10-14 ปี	ประชากรหญิงอายุ 10-14 ปี	ร้อยละ	อัตราต่อ 1,000	จำนวนการคลอดอายุ 15-19 ปี	ประชากรหญิงอายุ 15-19 ปี	ร้อยละ	อัตราต่อ 1,000
2546	1,731	1	6,616	0.0	0.2	248	6,551	3.8	37.9
2547	2,097	9	6,874	0.1	1.3	285	6,587	4.3	43.3
2548	2,162	4	7,174	0.1	0.6	335	6,688	5.0	50.1
2549	2,126	8	7,374	0.1	1.1	352	6,677	5.3	52.7
2550	2,095	3	7,516	0.0	0.4	357	6,727	5.3	53.1
2551	1,998	6	7,574	0.1	0.8	281	6,825	4.1	41.2
2552	2,144	7	7,503	0.1	0.9	364	6,909	5.3	52.7
2553	2,175	9	7,313	0.1	1.2	358	7,002	5.1	51.1
2554	2,083	9	7,037	0.1	1.3	369	7,177	5.1	51.4
2555	2,076	8	6,659	0.1	1.2	381	7,248	5.3	52.6
2556	2,012	9	6,240	0.1	1.4	354	7,137	5.0	49.6
2557	1,951	9	5,964	0.2	1.5	341	7,000	4.9	48.7
2558	1,814	5	6,047	0.1	0.8	292	6,795	4.3	43.0

รูปที่ 81 อัตราการคลอดในวัยรุ่นอายุ 15-19 ปี เปรียบเทียบ ระดับจังหวัด ระดับเขตสุขภาพ และระดับประเทศ

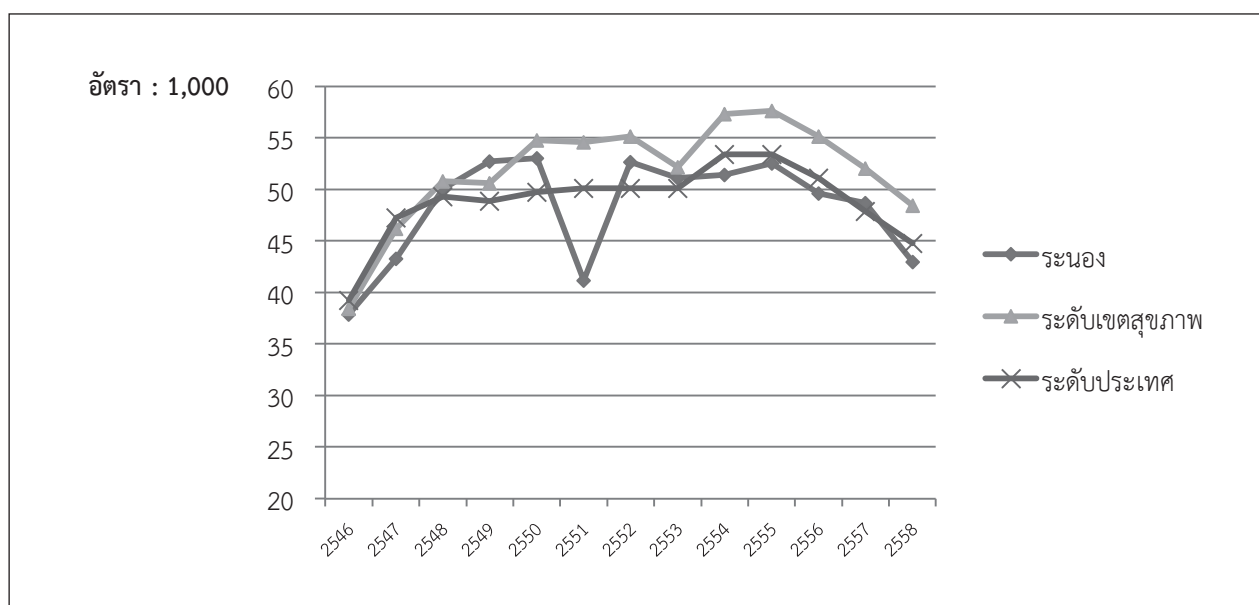

ตารางที่ 84 จำนวนและอัตราการคลอดในวัยรุ่นอายุ 10-14 ปี และ 15-19 ปี รายจังหวัด

สุราษฎร์ธานี									
พ.ศ.	จำนวนการคลอดทั้งหมด	จำนวนการคลอดอายุ 10-14 ปี	ประชากรหญิงอายุ 10-14 ปี	ร้อยละ	อัตราต่อ 1,000	จำนวนการคลอดอายุ 15-19 ปี	ประชากรหญิงอายุ 15-19 ปี	ร้อยละ	อัตราต่อ 1,000
2546	13,582	24	37,928	0.1	0.6	1,780	37,887	4.7	47.0
2547	14,450	43	37,757	0.1	1.1	1,948	37,633	5.2	51.8
2548	14,844	51	37,277	0.1	1.4	2,152	37,564	5.7	57.3
2549	14,842	49	37,383	0.1	1.3	2,133	37,537	5.7	56.8
2550	16,384	44	37,625	0.1	1.2	2,505	38,061	6.6	65.8
2551	16,088	61	37,574	0.2	1.6	2,408	38,546	6.2	62.5
2552	15,886	69	37,221	0.2	1.9	2,431	38,384	6.3	63.3
2553	15,267	47	36,616	0.1	1.3	2,143	38,026	5.6	56.4
2554	15,868	61	35,594	0.2	1.7	2,417	38,145	6.3	63.4
2555	16,068	48	34,561	0.1	1.4	2,407	38,596	6.2	62.4
2556	15,477	63	33,793	0.2	1.9	2,251	38,297	5.9	58.8
2557	14,546	53	33,346	0.2	1.6	2,049	37,529	5.5	54.6
2558	13,699	50	33,248	0.2	1.5	1,946	36,565	5.3	53.2

รูปที่ 82 อัตราการคลอดในวัยรุ่นอายุ 15-19 ปี เปรียบเทียบ ระดับจังหวัด ระดับเขตสุขภาพ และระดับประเทศ

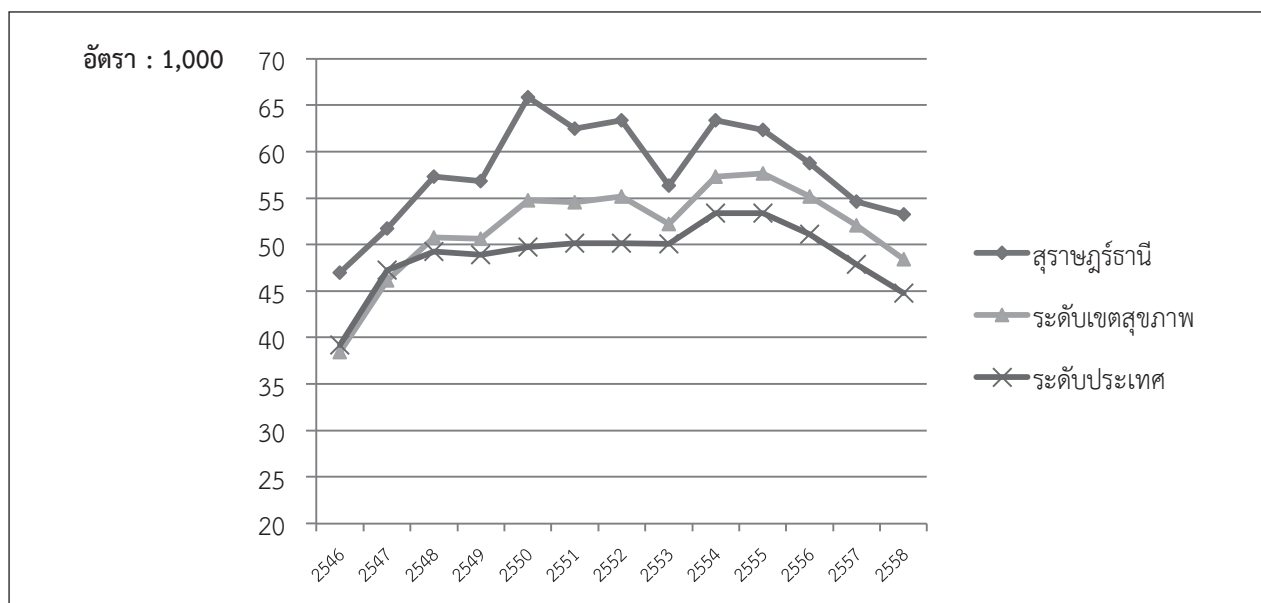

ตารางที่ 85 จำนวนและอัตราการคลอดในวัยรุ่นอายุ 10-14 ปี และ 15-19 ปี รายจังหวัด

พ.ศ.	จำนวนการคลอดทั้งหมด	ตรัง							
		จำนวนการคลอดอายุ 10-14 ปี	ประชากรหญิงอายุ 10-14 ปี	ร้อยละ	อัตราต่อ 1,000	จำนวนการคลอดอายุ 15-19 ปี	ประชากรหญิงอายุ 15-19 ปี	ร้อยละ	อัตราต่อ 1,000
2546	7,783	7	26,016	0.0	0.3	869	26,762	3.2	32.5
2547	8,697	27	25,702	0.1	1.1	1,118	26,063	4.3	42.9
2548	9,031	13	25,287	0.1	0.5	1,163	25,416	4.6	45.8
2549	9,177	28	25,451	0.1	1.1	1,223	25,234	4.8	48.5
2550	9,016	17	25,600	0.1	0.7	1,191	25,271	4.7	47.1
2551	8,877	22	25,490	0.1	0.9	1,299	25,494	5.1	51.0
2552	8,442	24	25,100	0.1	1.0	1,134	25,521	4.4	44.4
2553	8,337	15	24,334	0.1	0.6	1,194	25,386	4.7	47.0
2554	8,912	32	23,417	0.1	1.4	1,344	25,464	5.3	52.8
2555	8,776	30	22,505	0.1	1.3	1,336	25,596	5.2	52.2
2556	8,365	21	21,544	0.1	1.0	1,244	25,520	4.9	48.7
2557	7,600	24	20,894	0.1	1.1	1,136	25,088	4.5	45.3
2558	7,056	21	20,728	0.1	1.0	1,074	24,123	4.5	44.5

รูปที่ 83 อัตราการคลอดในวัยรุ่นอายุ 15-19 ปี เปรียบเทียบ ระดับจังหวัด ระดับเขตสุขภาพ และระดับประเทศ

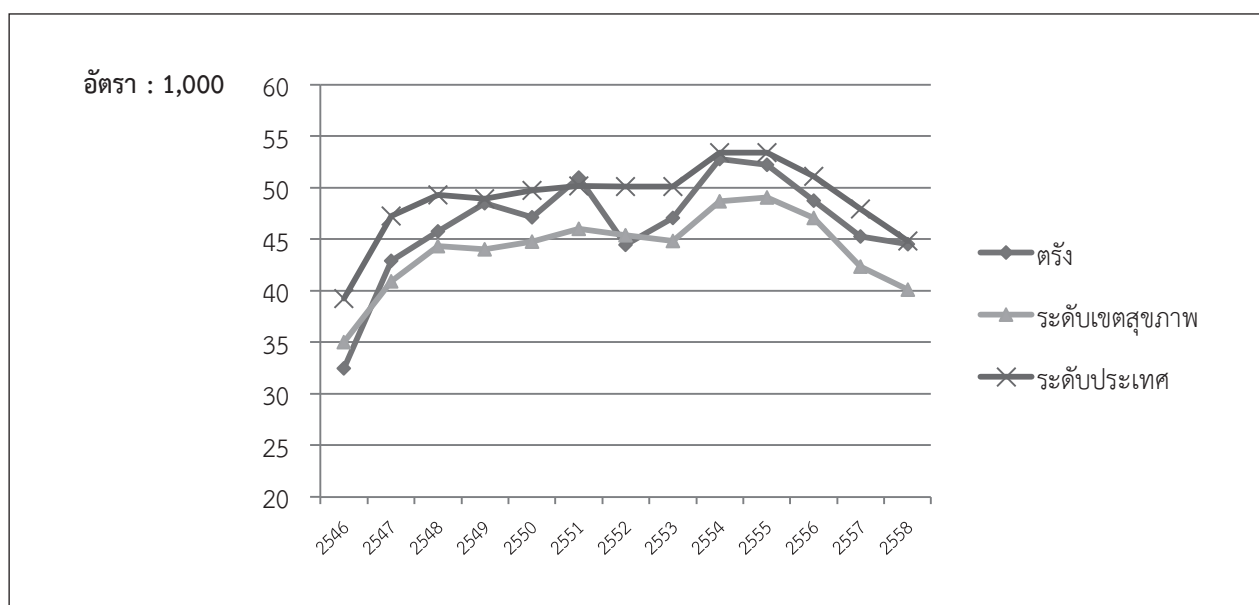

ตารางที่ 86 จำนวนและอัตราการคลอดในวัยรุ่นอายุ 10-14 ปี และ 15-19 ปี รายจังหวัด

นราธิวาส									
พ.ศ.	จำนวนการคลอดทั้งหมด	จำนวนการคลอดอายุ 10-14 ปี	ประชากรหญิงอายุ 10-14 ปี	ร้อยละ	อัตราต่อ 1,000	จำนวนการคลอดอายุ 15-19 ปี	ประชากรหญิงอายุ 15-19 ปี	ร้อยละ	อัตราต่อ 1,000
2546	12,640	23	34,587	0.1	0.7	1,175	33,831	3.5	34.7
2547	13,075	28	34,021	0.1	0.8	1,301	33,434	3.9	38.9
2548	13,007	30	33,400	0.1	0.9	1,339	32,899	4.1	40.7
2549	12,928	28	33,711	0.1	0.8	1,383	33,017	4.2	41.9
2550	13,125	20	34,151	0.1	0.6	1,438	33,260	4.3	43.2
2551	13,530	21	34,386	0.1	0.6	1,530	33,656	4.5	45.5
2552	12,765	20	34,381	0.1	0.6	1,508	33,887	4.5	44.5
2553	13,002	19	34,224	0.1	0.6	1,503	33,876	4.4	44.4
2554	13,776	29	33,948	0.1	0.9	1,534	34,086	4.5	45.0
2555	13,528	26	33,477	0.1	0.8	1,601	34,350	4.7	46.6
2556	13,568	24	33,086	0.1	0.7	1,481	34,347	4.3	43.1
2557	12,633	30	32,883	0.1	0.9	1,368	34,214	4.0	40.0
2558	12,210	15	32,601	0.0	0.5	1,245	33,890	3.7	36.7

รูปที่ 84 อัตราการคลอดในวัยรุ่นอายุ 15-19 ปี เปรียบเทียบ ระดับจังหวัด ระดับเขตสุขภาพ และระดับประเทศ

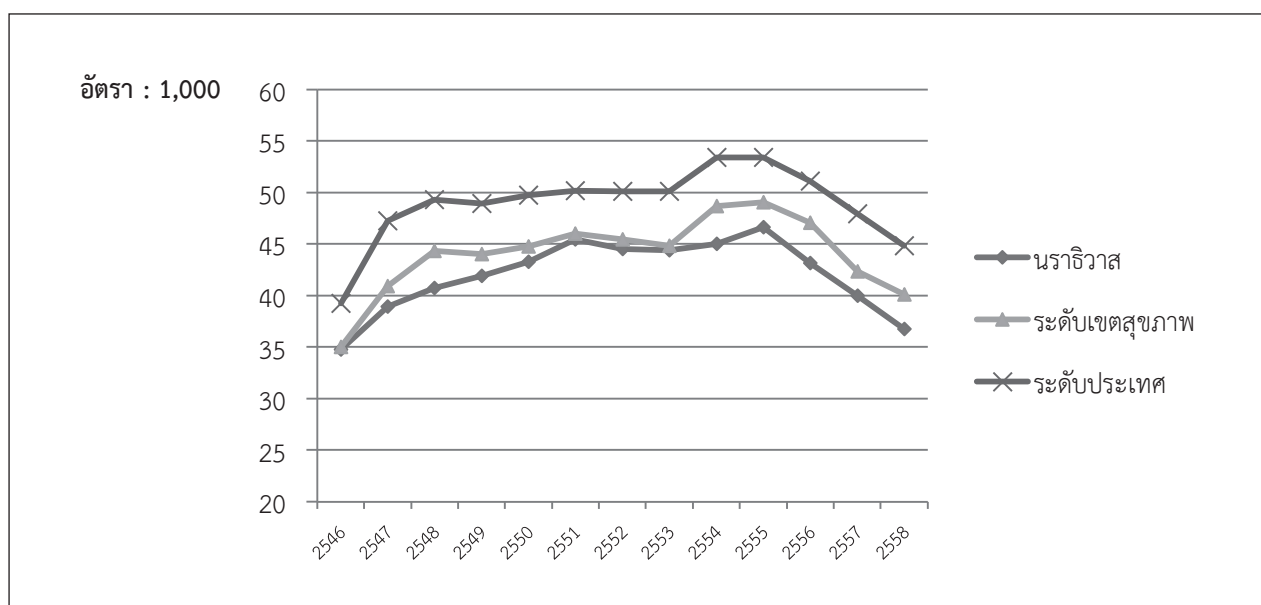

ตารางที่ 87 จำนวนและอัตราการคลอดในวัยรุ่นอายุ 10-14 ปี และ 15-19 ปี รายจังหวัด

ปัตตานี									
พ.ศ.	จำนวนการคลอดทั้งหมด	จำนวนการคลอดอายุ 10-14 ปี	ประชากรหญิงอายุ 10-14 ปี	ร้อยละ	อัตราต่อ 1,000	จำนวนการคลอดอายุ 15-19 ปี	ประชากรหญิงอายุ 15-19 ปี	ร้อยละ	อัตราต่อ 1,000
2546	11,526	29	30,747	0.1	0.9	1,009	28,226	3.6	35.7
2547	11,110	18	30,714	0.1	0.6	1,033	28,560	3.6	36.2
2548	11,959	16	30,549	0.1	0.5	1,174	29,013	4.0	40.5
2549	11,767	14	31,062	0.0	0.5	1,088	29,357	3.7	37.1
2550	12,146	14	31,647	0.0	0.4	1,200	29,487	4.1	40.7
2551	12,268	20	31,903	0.1	0.6	1,190	29,917	4.0	39.8
2552	11,997	19	31,806	0.1	0.6	1,256	30,250	4.2	41.5
2553	12,134	16	31,392	0.1	0.5	1,148	30,433	3.8	37.7
2554	12,656	15	30,847	0.0	0.5	1,302	30,948	4.2	42.1
2555	12,194	19	30,406	0.1	0.6	1,209	31,459	3.8	38.4
2556	12,446	22	30,034	0.1	0.7	1,313	31,642	4.1	41.5
2557	11,319	8	29,785	0.0	0.3	1,096	31,509	3.5	34.8
2558	11,108	12	29,754	0.0	0.4	1,014	30,916	3.3	32.8

รูปที่ 85 อัตราการคลอดในวัยรุ่นอายุ 15-19 ปี เปรียบเทียบ ระดับจังหวัด ระดับเขตสุขภาพ และระดับประเทศ

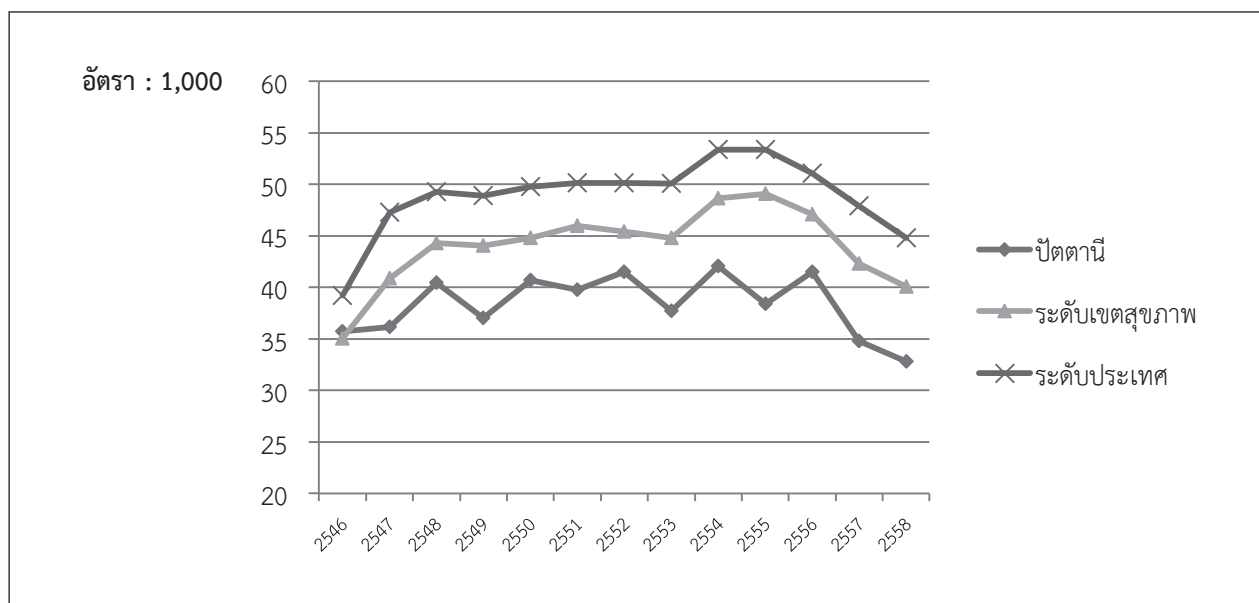

ตารางที่ 88 จำนวนและอัตราการคลอดในวัยรุ่นอายุ 10-14 ปี และ 15-19 ปี รายจังหวัด

พัทลุง									
พ.ศ.	จำนวนการคลอดทั้งหมด	จำนวนการคลอดอายุ 10-14 ปี	ประชากรหญิงอายุ 10-14 ปี	ร้อยละ	อัตราต่อ 1,000	จำนวนการคลอดอายุ 15-19 ปี	ประชากรหญิงอายุ 15-19 ปี	ร้อยละ	อัตราต่อ 1,000
2546	4,752	5	19,517	0.0	0.3	517	20,289	2.5	25.5
2547	5,593	7	19,476	0.0	0.4	575	19,528	2.9	29.4
2548	5,711	8	19,306	0.0	0.4	699	19,079	3.7	36.6
2549	5,676	7	19,397	0.0	0.4	726	18,959	3.8	38.3
2550	5,832	19	19,482	0.1	1.0	770	18,934	4.1	40.7
2551	5,950	12	19,297	0.1	0.6	813	18,993	4.3	42.8
2552	5,688	15	18,794	0.1	0.8	844	19,114	4.4	44.2
2553	5,448	11	18,117	0.1	0.6	739	19,132	3.9	38.6
2554	5,510	16	17,316	0.1	0.9	797	19,154	4.2	41.6
2555	5,717	17	16,417	0.1	1.0	827	19,174	4.3	43.1
2556	5,542	21	15,728	0.1	1.3	816	19,065	4.3	42.8
2557	5,321	18	15,464	0.1	1.2	708	18,660	3.8	37.9
2558	4,938	16	15,429	0.1	1.0	646	17,937	3.6	36.0

รูปที่ 86 อัตราการคลอดในวัยรุ่นอายุ 15-19 ปี เปรียบเทียบ ระดับจังหวัด ระดับเขตสุขภาพ และระดับประเทศ

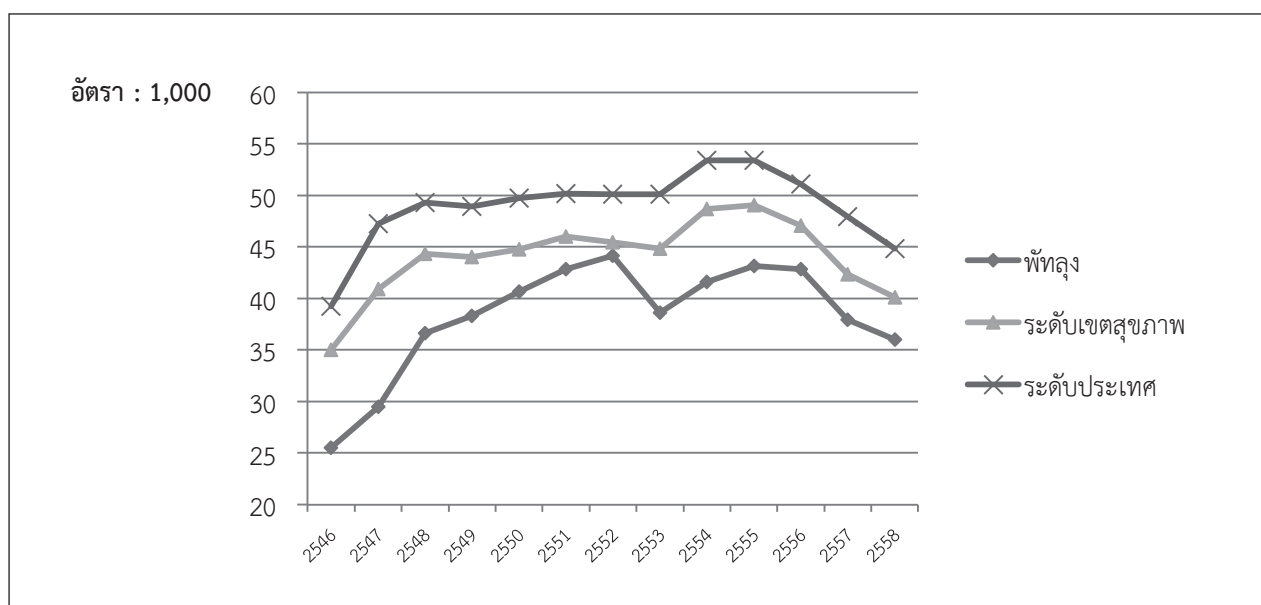

ตารางที่ 89 จำนวนและอัตราการคลอดในวัยรุ่นอายุ 10-14 ปี และ 15-19 ปี รายจังหวัด

ยะลา									
พ.ศ.	จำนวนการคลอดทั้งหมด	จำนวนการคลอดอายุ 10-14 ปี	ประชากรหญิงอายุ 10-14 ปี	ร้อยละ	อัตราต่อ 1,000	จำนวนการคลอดอายุ 15-19 ปี	ประชากรหญิงอายุ 15-19 ปี	ร้อยละ	อัตราต่อ 1,000
2546	10,095	23	23,279	0.1	1.0	823	20,899	3.9	39.4
2547	10,240	23	23,112	0.1	1.0	1,041	21,210	4.9	49.1
2548	10,213	27	22,708	0.1	1.2	1,052	21,646	4.9	48.6
2549	10,171	15	22,937	0.1	0.7	1,072	22,129	4.8	48.4
2550	10,265	14	23,280	0.1	0.6	1,081	22,238	4.9	48.6
2551	10,177	24	23,209	0.1	1.0	1,079	22,489	4.8	48.0
2552	9,980	12	22,902	0.1	0.5	1,115	22,770	4.9	49.0
2553	10,282	23	22,628	0.1	1.0	1,043	22,832	4.6	45.7
2554	11,043	17	22,279	0.1	0.8	1,174	23,159	5.1	50.7
2555	11,373	22	21,831	0.1	1.0	1,227	23,540	5.2	52.1
2556	11,464	19	21,533	0.1	0.9	1,133	23,411	4.8	48.4
2557	10,273	21	21,525	0.1	1.0	917	23,070	4.0	39.7
2558	10,155	14	21,656	0.1	0.6	929	22,677	4.1	41.0

รูปที่ 87 อัตราการคลอดในวัยรุ่นอายุ 15-19 ปี เปรียบเทียบ ระดับจังหวัด ระดับเขตสุขภาพ และระดับประเทศ

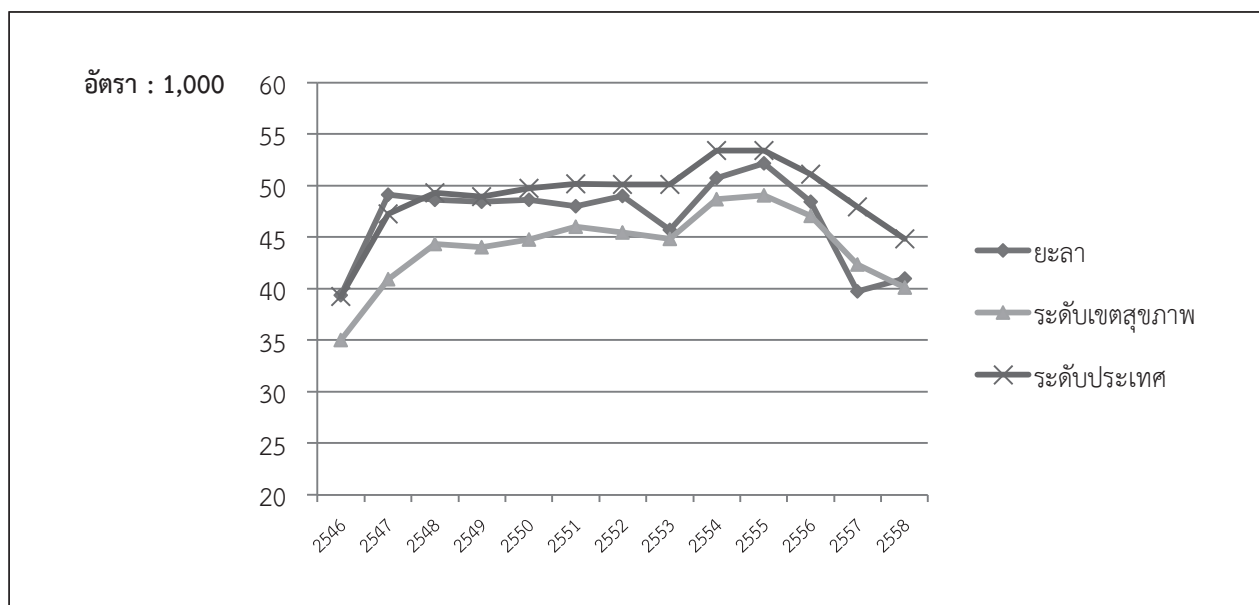

ตารางที่ 90 จำนวนและอัตราการคลอดในวัยรุ่นอายุ 10-14 ปี และ 15-19 ปี รายจังหวัด

สงขลา									
พ.ศ.	จำนวนการคลอดทั้งหมด	จำนวนการคลอดอายุ 10-14 ปี	ประชากรหญิงอายุ 10-14 ปี	ร้อยละ	อัตราต่อ 1,000	จำนวนการคลอดอายุ 15-19 ปี	ประชากรหญิงอายุ 15-19 ปี	ร้อยละ	อัตราต่อ 1,000
2546	20,246	29	51,704	0.1	0.6	2,058	55,530	3.7	37.1
2547	21,357	33	51,660	0.1	0.6	2,371	54,204	4.4	43.7
2548	21,560	35	51,442	0.1	0.7	2,503	53,405	4.7	46.9
2549	21,049	38	52,129	0.1	0.7	2,431	53,248	4.6	45.7
2550	21,199	42	52,815	0.1	0.8	2,386	52,974	4.5	45.0
2551	20,959	28	52,881	0.1	0.5	2,434	53,290	4.6	45.7
2552	20,275	37	52,334	0.1	0.7	2,399	53,346	4.5	45.0
2553	20,423	58	51,446	0.1	1.1	2,522	53,161	4.7	47.4
2554	21,623	69	50,394	0.1	1.4	2,798	53,314	5.2	52.5
2555	21,601	58	49,418	0.1	1.2	2,777	53,344	5.2	52.1
2556	21,545	73	48,749	0.1	1.5	2,725	53,238	5.1	51.2
2557	20,333	67	48,606	0.1	1.4	2,475	52,851	4.7	46.8
2558	19,706	57	48,656	0.1	1.2	2,264	51,597	4.4	43.9

รูปที่ 88 อัตราการคลอดในวัยรุ่นอายุ 15-19 ปี เปรียบเทียบ ระดับจังหวัด ระดับเขตสุขภาพ และระดับประเทศ

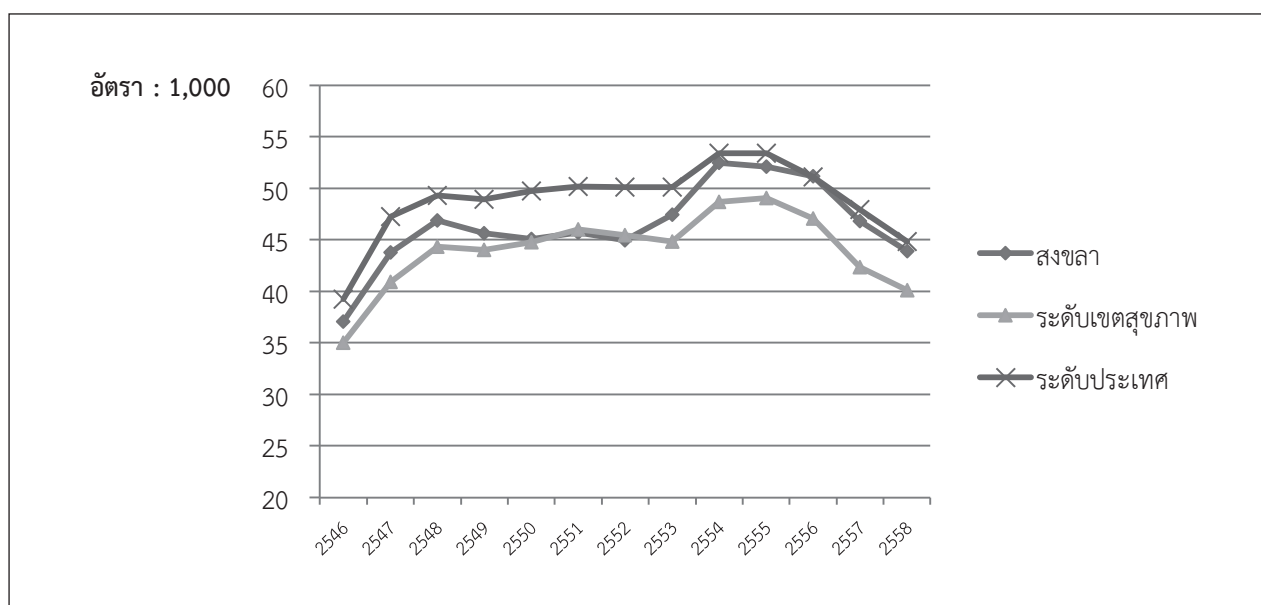



ตารางที่ 91 จำนวนและอัตราการคลอดในวัยรุ่นอายุ 10-14 ปี และ 15-19 ปี รายจังหวัด

พ.ศ.	จำนวนการคลอดทั้งหมด	สตูล							
		จำนวนการคลอดอายุ 10-14 ปี	ประชากรหญิงอายุ 10-14 ปี	ร้อยละ	อัตราต่อ 1,000	จำนวนการคลอดอายุ 15-19 ปี	ประชากรหญิงอายุ 15-19 ปี	ร้อยละ	อัตราต่อ 1,000
2546	3,838	8	12,658	0.1	0.6	502	13,022	3.9	38.6
2547	4,663	8	12,508	0.1	0.6	567	12,795	4.4	44.3
2548	4,728	13	12,294	0.1	1.1	675	12,644	5.3	53.4
2549	4,596	13	12,332	0.1	1.1	643	12,617	5.1	51.0
2550	4,691	7	12,353	0.1	0.6	652	12,518	5.2	52.1
2551	4,737	14	12,210	0.1	1.1	686	12,513	5.5	54.8
2552	4,770	20	12,083	0.2	1.7	709	12,533	5.7	56.6
2553	4,653	11	12,012	0.1	0.9	690	12,447	5.5	55.4
2554	4,834	11	11,896	0.1	0.9	713	12,455	5.7	57.2
2555	4,968	26	11,812	0.2	2.2	832	12,469	6.7	66.7
2556	4,974	21	11,914	0.2	1.8	682	12,335	5.5	55.3
2557	4,574	16	12,036	0.1	1.3	659	12,174	5.4	54.1
2558	4,354	10	12,114	0.1	0.8	575	12,017	4.8	47.8

รูปที่ 89 อัตราการคลอดในวัยรุ่นอายุ 15-19 ปี เปรียบเทียบ ระดับจังหวัด ระดับเขตสุขภาพ และระดับประเทศ

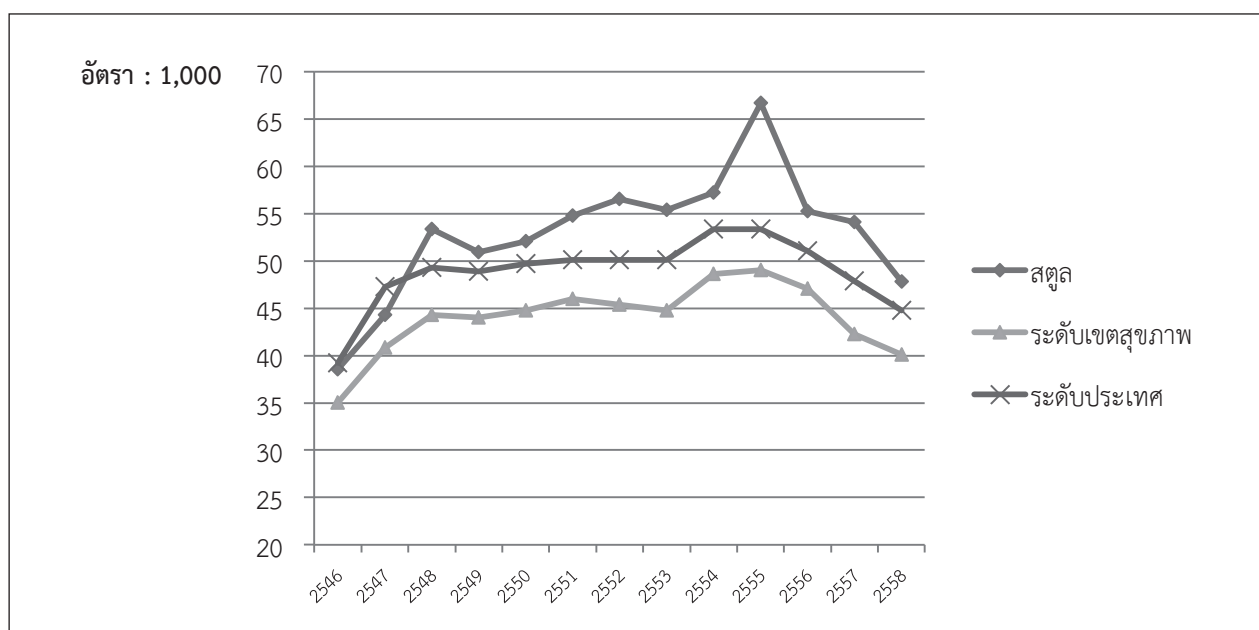

ตารางที่ 92 จำนวนและอัตราการคลอดในวัยรุ่นอายุ 10-14 ปี และ 15-19 ปี รายจังหวัด

กรุงเทพมหานคร									
พ.ศ.	จำนวนการคลอดทั้งหมด	จำนวนการคลอดอายุ 10-14 ปี	ประชากรหญิงอายุ 10-14 ปี	ร้อยละ	อัตราต่อ 1,000	จำนวนการคลอดอายุ 15-19 ปี	ประชากรหญิงอายุ 15-19 ปี	ร้อยละ	อัตราต่อ 1,000
2546	113,284	251	208,001	0.1	1.2	10,847	205,317	5.3	52.8
2547	117,601	314	207,130	0.2	1.5	11,980	198,901	6.0	60.2
2548	113,672	309	206,528	0.1	1.5	11,848	193,523	6.1	61.2
2549	110,733	283	210,156	0.1	1.3	11,523	194,064	5.9	59.4
2550	110,222	299	212,705	0.1	1.4	11,132	197,598	5.6	56.3
2551	106,655	257	211,100	0.1	1.2	10,861	200,740	5.4	54.1
2552	101,112	276	205,264	0.1	1.3	10,529	202,853	5.2	51.9
2553	98,137	304	197,882	0.2	1.5	10,057	205,945	4.9	48.8
2554	96,703	302	188,476	0.2	1.6	10,348	208,090	5.0	49.7
2555	97,581	303	178,089	0.2	1.7	10,162	208,525	4.9	48.7
2556	93,828	299	170,853	0.2	1.8	9,865	205,859	4.8	47.9
2557	88,242	242	167,132	0.1	1.4	8,680	199,604	4.3	43.5
2558	84,766	193	162,920	0.1	1.2	7,488	189,920	3.9	39.4

รูปที่ 90 อัตราการคลอดในวัยรุ่นอายุ 15-19 ปี เปรียบเทียบ ระดับจังหวัด และระดับประเทศ

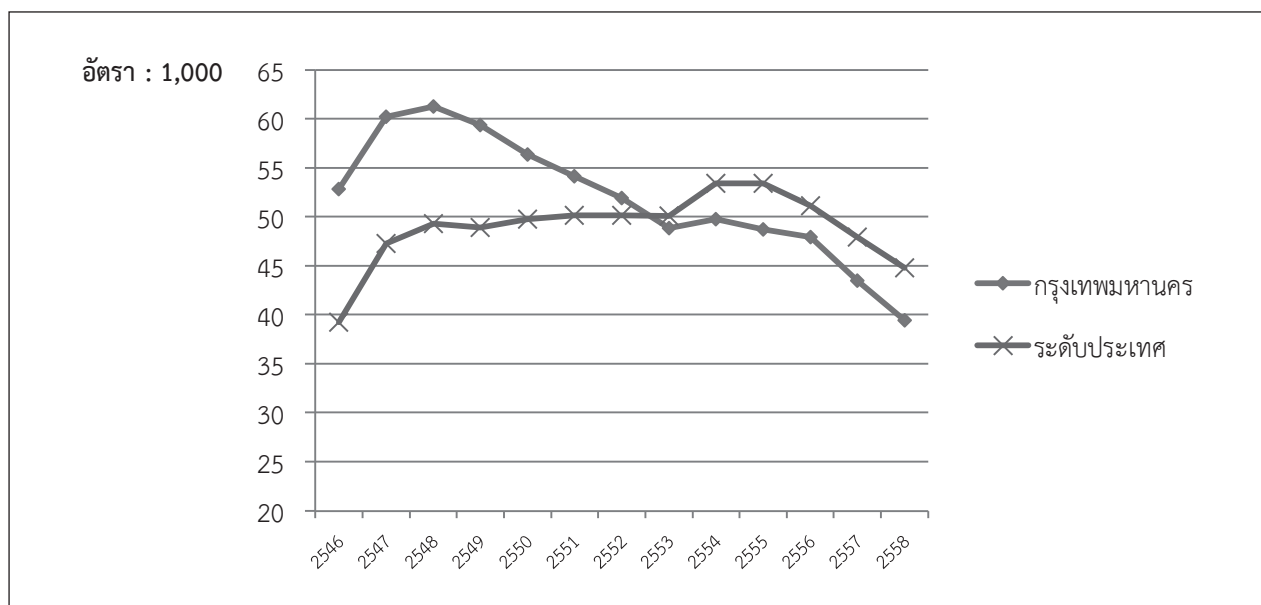



# ส่วนที่ 3

## จำนวนและร้อยละของการคลอดซ้ำในวัยรุ่น ในระดับประเทศ

ตารางที่ 93-105 แสดงร้อยละการคลอดซ้ำในวัยรุ่น การจัดทำสถิติการคลอดแม่วัยรุ่นประเทศไทย พ.ศ. 2558 นี้ เป็นการรวบรวมข้อมูลจากสถิติการคลอดมีชีพ จากสำนักบริหารการทะเบียน กรมการปกครอง สำนักอนามัยการเจริญพันธุ์ได้รับข้อมูลจากสำนักนโยบายและยุทธศาสตร์ สำนักงานปลัดกระทรวงสาธารณสุข นำมาวิเคราะห์เป็นร้อยละการคลอดซ้ำในวัยรุ่นอายุ 10-14 ปี, 15-19 ปี และ 10-19 ปี โดยพบว่า การคลอดซ้ำในวัยรุ่นมีแนวโน้มเพิ่มขึ้น โดยเฉพาะการคลอดซ้ำในวัยรุ่นอายุ 15-19 ปี พบว่าร้อยละ การคลอดซ้ำเพิ่มขึ้นทุกปี โดยเท่ากับร้อยละ 11.3, 11.8, 11.9, 12.5 และ 12.8 ใน พ.ศ. 2553-2557 โดย ใน พ.ศ. 2558 ร้อยละการคลอดซ้ำในวัยรุ่นอายุ 15-19 ปี ลดลงเล็กน้อย เท่ากับร้อยละ 12.5

ตารางที่ 93 จำนวนและร้อยละของการคลอดบุตรซ้ำของวัยรุ่นอายุ 10-19 ปี\* พ.ศ. 2546

พ.ศ. 2546		
อายุ	จำนวนการคลอดทั้งหมด	จำนวนการคลอดซ้ำ
10	15	4
11	40	7
12	63	-
13	256	-
14	1,417	-
15	4,603	146
16	11,089	511
17	19,220	1,401
18	27,211	3,108
19	31,959	5,115

กลุ่มอายุ (ปี)	10-14	15-19	10-19
จำนวนการคลอดซ้ำ	11	10,281	10,292
จำนวนการคลอดทั้งหมด	1,791	94,082	95,873
ร้อยละ	0.6	10.9	10.7

\* เฉพาะการคลอดบุตรซ้ำโดยไม่รวมการแท้งบุตร

ตารางที่ 94 จำนวนและร้อยละของการคลอดบุตรซ้ำของวัยรุ่นอายุ 10-19 ปี\* พ.ศ. 2547

พ.ศ. 2547		
อายุ	จำนวนการคลอดทั้งหมด	จำนวนการคลอดซ้ำ
10	9	3
11	28	5
12	89	-
13	358	-
14	1,985	-
15	6,095	186
16	13,802	590
17	23,629	1,656
18	30,687	3,359
19	35,993	5,685

กลุ่มอายุ (ปี)	10-14	15-19	10-19
จำนวนการคลอดซ้ำ	8	11,476	11,484
จำนวนการคลอดทั้งหมด	2,469	110,206	112,675
ร้อยละ	0.3	10.4	10.2

\* เฉพาะการคลอดบุตรซ้ำโดยไม่รวมการแท้งบุตร

ตารางที่ 95 จำนวนและร้อยละของการคลอดบุตรซ้ำของวัยรุ่นอายุ 10-19 ปี\* พ.ศ. 2548

พ.ศ. 2548		
อายุ	จำนวนการคลอดทั้งหมด	จำนวนการคลอดซ้ำ
10	6	1
11	31	5
12	92	-
13	422	-
14	2,035	-
15	6,844	197
16	15,291	653
17	24,281	1,753
18	31,130	3,735
19	35,502	5,928

กลุ่มอายุ (ปี)	10-14	15-19	10-19
จำนวนการคลอดซ้ำ	6	12,266	12,272
จำนวนการคลอดทั้งหมด	2,586	113,048	115,634
ร้อยละ	0.2	10.9	10.6

\* เฉพาะการคลอดบุตรซ้ำโดยไม่รวมการแท้งบุตร

ตารางที่ 96 จำนวนและร้อยละของการคลอดบุตรซ้ำของวัยรุ่นอายุ 10-19 ปี\* พ.ศ. 2549

พ.ศ. 2549		
อายุ	จำนวนการคลอดทั้งหมด	จำนวนการคลอดซ้ำ
10	12	2
11	23	2
12	66	-
13	413	-
14	2,031	-
15	6,960	197
16	15,680	718
17	24,929	1,884
18	30,227	3,881
19	34,713	6,101

กลุ่มอายุ (ปี)	10-14	15-19	10-19
จำนวนการคลอดซ้ำ	4	12,781	12,785
จำนวนการคลอดทั้งหมด	2,545	112,509	115,054
ร้อยละ	0.2	11.4	11.1

\* เฉพาะการคลอดบุตรซ้ำโดยไม่รวมการแท้งบุตร

ตารางที่ 97 จำนวนและร้อยละของการคลอดบุตรซ้ำของวัยรุ่นอายุ 10-19 ปี\* พ.ศ. 2550

พ.ศ. 2550		
อายุ	จำนวนการคลอดทั้งหมด	จำนวนการคลอดซ้ำ
10	11	2
11	27	1
12	75	-
13	385	-
14	2,156	-
15	7,307	186
16	16,816	733
17	26,513	2,025
18	31,062	3,889
19	34,388	6,223

กลุ่มอายุ (ปี)	10-14	15-19	10-19
จำนวนการคลอดซ้ำ	3	13,056	13,059
จำนวนการคลอดทั้งหมด	2,654	116,086	118,740
ร้อยละ	0.1	11.2	11.0

\* เฉพาะการคลอดบุตรซ้ำโดยไม่รวมการแท้งบุตร



ตารางที่ 98 จำนวนและร้อยละของการคลอดบุตรซ้ำของวัยรุ่นอายุ 10-19 ปี\* พ.ศ. 2551

พ.ศ. 2551		
อายุ	จำนวนการคลอดทั้งหมด	จำนวนการคลอดซ้ำ
10	9	1
11	21	1
12	76	-
13	365	-
14	2,274	-
15	7,491	179
16	17,501	707
17	27,003	1,993
18	32,255	4,128
19	34,671	6,571

กลุ่มอายุ (ปี)	10-14	15-19	10-19
จำนวนการคลอดซ้ำ	2	13,578	13,580
จำนวนการคลอดทั้งหมด	2,745	118,921	121,666
ร้อยละ	0.1	11.4	11.2

\* เฉพาะการคลอดบุตรซ้ำโดยไม่รวมการแท้งบุตร

ตารางที่ 99 จำนวนและร้อยละของการคลอดบุตรซ้ำของวัยรุ่นอายุ 10-19 ปี\* พ.ศ. 2552

พ.ศ. 2552		
อายุ	จำนวนการคลอดทั้งหมด	จำนวนการคลอดซ้ำ
10	5	-
11	15	-
12	63	-
13	400	-
14	2,445	-
15	7,951	181
16	17,564	717
17	27,214	2,059
18	32,139	4,093
19	34,960	6,691

กลุ่มอายุ (ปี)	10-14	15-19	10-19
จำนวนการคลอดซ้ำ	-	13,741	13,741
จำนวนการคลอดทั้งหมด	2,928	119,828	122,756
ร้อยละ	0.0	11.5	11.2

\* เฉพาะการคลอดบุตรซ้ำโดยไม่รวมการแท้งบุตร

ตารางที่ 100 จำนวนและร้อยละของการคลอดบุตรซ้ำของวัยรุ่นอายุ 10-19 ปี\* พ.ศ. 2553

พ.ศ. 2553		
อายุ	จำนวนการคลอดทั้งหมด	จำนวนการคลอดซ้ำ
10	7	3
11	9	1
12	50	0
13	394	0
14	2,614	0
15	8,394	185
16	18,025	712
17	26,650	1,884
18	31,902	4,095
19	35,144	6,735

กลุ่มอายุ (ปี)	10-14	15-19	10-19
จำนวนการคลอดซ้ำ	4	13,611	13,615
จำนวนการคลอดทั้งหมด	3,074	120,115	123,189
ร้อยละ	0.1	11.3	11.1

\* เฉพาะการคลอดบุตรซ้ำโดยไม่รวมการแท้งบุตร

ตารางที่ 101 จำนวนและร้อยละของการคลอดบุตรซ้ำของวัยรุ่นอายุ 10-19 ปี\* พ.ศ. 2554

พ.ศ. 2554		
อายุ	จำนวนการคลอดทั้งหมด	จำนวนการคลอดซ้ำ
10	4	-
11	14	-
12	56	-
13	458	-
14	2,885	-
15	9,995	210
16	20,831	858
17	28,422	2,309
18	32,999	4,543
19	36,516	7,227

กลุ่มอายุ (ปี)	10-14	15-19	10-19
จำนวนการคลอดซ้ำ	-	15,147	15,147
จำนวนการคลอดทั้งหมด	3,417	128,763	132,180
ร้อยละ	0.0	11.8	11.5

\* เฉพาะการคลอดบุตรซ้ำโดยไม่รวมการแท้งบุตร

ตารางที่ 102 จำนวนและร้อยละของการคลอดบุตรซ้ำของวัยรุ่นอายุ 10-19 ปี\* พ.ศ. 2555

พ.ศ. 2555		
อายุ	จำนวนการคลอดทั้งหมด	จำนวนการคลอดซ้ำ
10	5	1
11	11	1
12	58	-
13	493	-
14	3,143	-
15	10,364	239
16	20,840	888
17	28,333	2,268
18	32,729	4,583
19	36,227	7,372

กลุ่มอายุ (ปี)	10-14	15-19	10-19
จำนวนการคลอดซ้ำ	2	15,350	15,352
จำนวนการคลอดทั้งหมด	3,710	128,493	132,203
ร้อยละ	0.1	11.9	11.6

\* เฉพาะการคลอดบุตรซ้ำโดยไม่รวมการแท้งบุตร

ตารางที่ 103 จำนวนและร้อยละของการคลอดบุตรซ้ำของวัยรุ่นอายุ 10-19 ปี\* พ.ศ. 2556

พ.ศ. 2556		
อายุ	จำนวนการคลอดทั้งหมด	จำนวนการคลอดซ้ำ
10	1	-
11	7	-
12	58	-
13	492	-
14	2,857	1
15	9,736	214
16	19,270	878
17	27,302	2,383
18	31,639	4,706
19	34,013	7,113

กลุ่มอายุ (ปี)	10-14	15-19	10-19
จำนวนการคลอดซ้ำ	1	15,294	15,295
จำนวนการคลอดทั้งหมด	3,415	121,960	125,375
ร้อยละ	0.0	12.5	12.2

\* เฉพาะการคลอดบุตรซ้ำโดยไม่รวมการแท้งบุตร

ตารางที่ 104 จำนวนและร้อยละของการคลอดบุตรซ้ำของวัยรุ่นอายุ 10-19 ปี\* พ.ศ. 2557

พ.ศ. 2557		
อายุ	จำนวนการคลอดทั้งหมด	จำนวนการคลอดซ้ำ
10	2	-
11	12	1
12	43	-
13	505	-
14	2,651	-
15	8,454	215
16	17,656	824
17	25,015	2,155
18	29,094	4,382
19	32,059	6,762

กลุ่มอายุ (ปี)	10-14	15-19	10-19
จำนวนการคลอดซ้ำ	1	14,338	14,339
จำนวนการคลอดทั้งหมด	3,213	112,278	115,491
ร้อยละ	0.0	12.8	12.4

\* เฉพาะการคลอดบุตรซ้ำโดยไม่รวมการแท้งบุตร

ตารางที่ 105 จำนวนและร้อยละของการคลอดบุตรซ้ำของวัยรุ่นอายุ 10-19 ปี\* พ.ศ. 2558

พ.ศ. 2558		
อายุ	จำนวนการคลอดทั้งหมด	จำนวนการคลอดซ้ำ
10	5	1
11	10	1
12	56	-
13	456	-
14	2,461	-
15	7,536	175
16	14,754	632
17	22,162	1,891
18	26,621	3,892
19	30,228	6,110

กลุ่มอายุ (ปี)	10-14	15-19	10-19
จำนวนการคลอดซ้ำ	2	12,700	12,702
จำนวนการคลอดทั้งหมด	2,988	101,301	104,289
ร้อยละ	0.1	12.5	12.2

\* เฉพาะการคลอดบุตรซ้ำโดยไม่รวมการแท้งบุตร







חכמות



Template ตัวชี้วัดสำนักอนามัยการเจริญพันธุ์ กรมอนามัย  
ตามแผนพัฒนาสุขภาพแห่งชาติในร่างแผนพัฒนาเศรษฐกิจและสังคมแห่งชาติ ฉบับที่ 12  
(พ.ศ. 2560-2564)

ตัวชี้วัด	1. อัตราการคลอดมีชีพในหญิงอายุ 15-19 ปี		
คำนิยาม	จำนวนการคลอดบุตรมีชีพิตของผู้หญิงอายุ 15-19 ปี ต่อจำนวนประชากรหญิงอายุ 15-19 ปี 1,000 คน		
เกณฑ์เป้าหมาย	ไม่เกิน 42 ต่อประชากรหญิงอายุ 15-19 ปี 1,000 คน (ปี 2560)		
วัตถุประสงค์	เพื่อติดตามผลการดำเนินงานป้องกันและแก้ไขปัญหาการตั้งครรภ์ในวัยรุ่น		
ประชากรกลุ่มเป้าหมาย	ผู้หญิงอายุ 15-19 ปี ที่มีการคลอดบุตรมีชีพในระหว่างปีทำการเก็บข้อมูล		
วิธีการจัดเก็บข้อมูล	เก็บรวบรวมข้อมูลจากผู้หญิง อายุ 15-19 ปี ที่มีการคลอดและทำการแจ้งเกิดกับนายทะเบียนแห่งท้องที่ที่เกิดและปรากฏข้อมูลอยู่ในฐานทะเบียนราษฎร		
แหล่งข้อมูล	ฐานข้อมูลการเกิดมีชีพจากทะเบียนราษฎร กรมการปกครอง กระทรวงมหาดไทย		
รายการข้อมูล 1	A = จำนวนการคลอดมีชีพโดยหญิงอายุ 15-19 ปี (จากทะเบียนเกิด)		
รายการข้อมูล 2	B = จำนวนหญิงอายุ 15-19 ปี ทั้งหมด (จำนวนประชากรกลางปีจากฐานข้อมูลทะเบียนราษฎร)		
รายการข้อมูล 3	-		
สูตรคำนวณตัวชี้วัด 1	$(A/B) \times 1,000$		
ระยะเวลาประเมินผล	สำนักอนามัยการเจริญพันธุ์ ร่วมกับสำนักนโยบายและยุทธศาสตร์เป็นผู้วิเคราะห์ข้อมูลและรายงานผลปีละ 1 ครั้ง		
เกณฑ์การประเมิน :			
รอบ 3 เดือน	รอบ 6 เดือน	รอบ 9 เดือน	รอบ 12 เดือน
-	-	-	42
หน่วยงานจัดเก็บข้อมูล	สำนักบริหารการทะเบียน กรมการปกครอง กระทรวงมหาดไทย ตรวจสอบโดยสำนักนโยบายและยุทธศาสตร์ กระทรวงสาธารณสุข และสำนักอนามัยการเจริญพันธุ์		
วิธีการประเมินผล :	ใช้ข้อมูลจากสำนักบริหารการทะเบียน กรมการปกครอง ที่ผ่านการตรวจสอบจากสำนักนโยบายและยุทธศาสตร์ กระทรวงสาธารณสุข เป็นการประมวลผลย้อนหลังปีละ 1 ครั้ง		

เอกสารสนับสนุน :	ฐานข้อมูลจำนวนการเกิด และข้อมูลประชากรกลางปี จากสำนักนโยบายและยุทธศาสตร์ กระทรวงสาธารณสุข						
รายละเอียดข้อมูลพื้นฐาน (จากสำนักอนามัย การเจริญพันธุ์ ร่วมกับ สำนักนโยบายและ ยุทธศาสตร์)	Baseline data	หน่วยวัด	ผลการดำเนินงานในรอบปีงบประมาณ (พ.ศ.)				
			2555	2556	2557	2558	2559
	อัตรา การคลอด ในหญิงอายุ 15-19 ปี	อัตราการ คลอดต่อพัน ประชากร หญิงอายุ 15-19 ปี	53.4	51.1	47.9	44.8	-
เป็นการวัด Impact ประชากรกลางปีของสำนักบริหารการทะเบียน กรมการปกครอง กระทรวงมหาดไทย ย้อนหลังปีละ 1 ครั้ง							
ผู้ให้ข้อมูลทางวิชาการ / ผู้ประสานงานตัวชี้วัด	นายแพทย์บุญฤทธิ สุขรัตน์ นางปิยะรัตน์ เอี่ยมคง	โทร 0 2590 4242 โทร 0 2590 4166	โทรสาร 02 590 4163 โทรสาร 02 590 4163				
หน่วยงานประมวลผลและจัดทำข้อมูล (ระดับส่วนกลาง)	สำนักอนามัยการเจริญพันธุ์ ร่วมกับสำนักนโยบายและยุทธศาสตร์ เป็นผู้วิเคราะห์ข้อมูลและรายงานผลทุก 1 ปี						
ผู้รับผิดชอบการรายงาน ผลการดำเนินงาน	นางปิยะรัตน์ เอี่ยมคง Email : am-piyarat@hotmail.com	โทร 0 2590 4166	โทรสาร 02-590-4163				
	นางสาวอารีรัตน์ จันทร์ลำภู Email : poppysunko.j@gmail.com	โทร 0 2590 4167	โทรสาร 02-590-4163				

## ภาคผนวก ข

ตัวชี้วัด	2. อัตราการคลอดมีชีพในหญิงอายุ 10-14 ปี		
คำนิยาม	จำนวนการคลอดบุตรมีชีพิตของผู้หญิงอายุ 10-14 ปี ต่อจำนวนประชากรหญิงอายุ 10-14 ปี 1,000 คน		
เกณฑ์เป้าหมาย	ไม่เกิน 1.4 ต่อประชากรหญิงอายุ 10-14 ปี 1,000 คน (ปี 2560)		
วัตถุประสงค์	เพื่อติดตามผลการดำเนินงานป้องกันและแก้ไขปัญหาการตั้งครรภ์ในวัยรุ่น		
ประชากรกลุ่มเป้าหมาย	ผู้หญิงอายุ 10-14 ปี ที่มีการคลอดบุตรมีชีพในระหว่างปีที่ทำการศึกษาเก็บข้อมูล		
วิธีการจัดเก็บข้อมูล	เก็บรวบรวมข้อมูลจากผู้หญิง อายุ 10-14 ปี ที่มีการคลอดและทำการแจ้งเกิดกับนายทะเบียนแห่งท้องที่ที่เกิดและปรากฏข้อมูลอยู่ในฐานทะเบียนราษฎร		
แหล่งข้อมูล	ฐานข้อมูลการเกิดมีชีพจากทะเบียนราษฎร กรมการปกครอง กระทรวงมหาดไทย		
รายการข้อมูล 1	A = จำนวนการคลอดมีชีพโดยหญิงอายุ 10-14 ปี (จากทะเบียนเกิด)		
รายการข้อมูล 2	B = จำนวนหญิงอายุ 10-14 ปี ทั้งหมด (จำนวนประชากรกลางปีจากฐานข้อมูลทะเบียนราษฎร)		
รายการข้อมูล 3	-		
สูตรคำนวณตัวชี้วัด 1	$(A/B) \times 1,000$		
ระยะเวลาประเมินผล	สำนักอนามัยการเจริญพันธุ์ ร่วมกับสำนักนโยบายและยุทธศาสตร์เป็นผู้วิเคราะห์ข้อมูลและรายงานผลปีละ 1 ครั้ง		
เกณฑ์การประเมิน :			
รอบ 3 เดือน	รอบ 6 เดือน	รอบ 9 เดือน	รอบ 12 เดือน
-	-	-	1.4
หน่วยงานจัดเก็บข้อมูล	สำนักบริหารการทะเบียน กรมการปกครอง กระทรวงมหาดไทย ตรวจสอบโดยสำนักนโยบายและยุทธศาสตร์ กระทรวงสาธารณสุข และสำนักอนามัยการเจริญพันธุ์		
วิธีการประเมินผล :	ใช้ข้อมูลจากสำนักบริหารการทะเบียน กรมการปกครอง ที่ผ่านการตรวจสอบจากสำนักนโยบายและยุทธศาสตร์ กระทรวงสาธารณสุข เป็นการประมวลผลย้อนหลังปีละ 1 ครั้ง		
เอกสารสนับสนุน :	ฐานข้อมูลจำนวนการเกิด และข้อมูลประชากรกลางปี จากสำนักนโยบายและยุทธศาสตร์ กระทรวงสาธารณสุข		

รายละเอียดข้อมูลพื้นฐาน (จากสำนักอนามัย การเจริญพันธุ์ ร่วมกับ สำนักนโยบายและ ยุทธศาสตร์)	Baseline data	หน่วยวัด	ผลการดำเนินงานในรอบปีงบประมาณ (พ.ศ.)				
			2555	2556	2557	2558	2559
	อัตราการคลอด ในหญิงอายุ 10-14 ปี	อัตราการคลอดต่อ พันประชากรหญิง อายุ 10-14 ปี	1.8	1.7	1.6	1.5	-
เป็นการวัด Impact ประชากรกลางปีของสำนักบริหารการทะเบียน กรมการปกครอง กระทรวงมหาดไทย ย้อนหลังปีละ 1 ครั้ง							
ผู้ให้ข้อมูลทางวิชาการ / ผู้ประสานงานตัวชี้วัด	นายแพทย์บุญฤทธิ์ สุจริตน์ โทร 0 2590 4242 นางปิยะรัตน์ เอี่ยมคง โทร 0 2590 4166				โทรสาร 02 590 4163 โทรสาร 02 590 4163		
หน่วยงานประมวลผลและ จัดทำข้อมูล (ระดับส่วน กลาง)	สำนักอนามัยการเจริญพันธุ์ ร่วมกับสำนักนโยบายและยุทธศาสตร์ เป็นผู้วิเคราะห์ ข้อมูลและรายงานผลทุก 1 ปี						
ผู้รับผิดชอบการรายงาน ผลการดำเนินงาน	นางปิยะรัตน์ เอี่ยมคง โทร 0 2590 4166 Email : am-piyarat@hotmail.com นางสาวอารีรัตน์ จันทร์ลำภู โทร 0 2590 4167 Email : poppysunko.j@gmail.com				โทรสาร 02-590-4163 โทรสาร 02-590-4163		

## ภาคผนวก ก

ตัวชี้วัด	3. ร้อยละการตั้งครรภ์ซ้ำในหญิงอายุน้อยกว่า 20 ปี*
คำนิยาม	ร้อยละของหญิงอายุน้อยกว่า 20 ปีที่ตั้งครรภ์ตั้งแต่ครั้งที่ 2 ขึ้นไปต่อจำนวนหญิงอายุน้อยกว่า 20 ปีที่มารับบริการด้วยเรื่องการคลอดทั้งการคลอดมีชีพ การคลอดไร้ชีพ และการแท้งทุกประเภทอายุ 10-14 ปี 1,000 คน
เกณฑ์เป้าหมาย	ไม่เกินร้อยละ 10 (ภายในปี 2560)
วัตถุประสงค์	เพื่อติดตามการดำเนินงานป้องกันและแก้ไขปัญหาการตั้งครรภ์ซ้ำในวัยรุ่น
ประชากรกลุ่มเป้าหมาย	หญิงอายุน้อยกว่า 20 ปี ที่มารับบริการอันเนื่องมาจากสิ้นสุดการตั้งครรภ์ด้วยการคลอดทั้งการคลอดมีชีพ การคลอดไร้ชีพ และการแท้งทุกประเภท ในระหว่างปีที่ทำการเก็บข้อมูล
วิธีการจัดเก็บข้อมูล	เก็บรวบรวมข้อมูล หญิงอายุน้อยกว่า 20 ปี ที่มารับบริการเนื่องมาจากสิ้นสุดการตั้งครรภ์ด้วยเรื่องการคลอด และการแท้งในสถานบริการสาธารณสุข
แหล่งข้อมูล	โรงพยาบาลสังกัดกระทรวงสาธารณสุขทุกแห่ง และข้อมูลในระบบ Health Data Center (HDC) กระทรวงสาธารณสุข
รายการข้อมูล 1	A = จำนวนหญิงอายุน้อยกว่า 20 ปี ที่มารับบริการด้วยการคลอด/แท้งบุตร จากแม่มี LABOR โดยมีเงื่อนไขดังต่อไปนี้ <ul style="list-style-type: none"> <li>- การตั้งครรภ์สิ้นสุดลง (คลอด/แท้งบุตร) ในช่วงเวลาที่กำหนด</li> <li>- อายุน้อยกว่า 20 ปี ณ วันที่การตั้งครรภ์สิ้นสุด</li> </ul> $\text{BDATE (LABOR)} - \text{BIRTH (PERSON)} \text{ ปีเศษลง} < 20 \text{ ปี}$ <p>เป็นการตั้งครรภ์ครั้งที่ 2 ขึ้นไป <math>\text{GRAVIDA (LABOR)} \geq 2</math></p> <p>นับเป็นจำนวนผู้มารับบริการ ( record ที่ CID + BDATE ซ้ำให้ตัดออก)</p>
รายการข้อมูล 2	B = จำนวนหญิงอายุน้อยกว่า 20 ปี ที่มารับบริการด้วยการคลอด/แท้งบุตร จากแม่มี LABOR โดยมีเงื่อนไขดังต่อไปนี้ <ul style="list-style-type: none"> <li>- การตั้งครรภ์สิ้นสุดลง (คลอด/แท้งบุตร) ในช่วงเวลาที่กำหนด</li> <li>- อายุน้อยกว่า 20 ปี ณ วันที่การตั้งครรภ์สิ้นสุด</li> </ul> $\text{BDATE (LABOR)} - \text{BIRTH (PERSON)} \text{ ปีเศษลง} < 20 \text{ ปี}$ <p>นับเป็นจำนวนผู้มารับบริการ ( record ที่ CID + BDATE ซ้ำให้ตัดออก)</p>
รายการข้อมูล 3	-
สูตรคำนวณตัวชี้วัด 1	$(A/B) \times 100$
ระยะเวลาประเมินผล	ทุก 3 เดือน
เกณฑ์การประเมิน : (ปี 2560)	



รอบ 3 เดือน	รอบ 6 เดือน		รอบ 9 เดือน			รอบ 12 เดือน	
10	10		10			10	
<b>วิธีการประเมินผล :</b>	สำนักงานสาธารณสุขจังหวัดเก็บรวบรวมข้อมูลของแต่ละจังหวัด และรายงานข้อมูลในระบบฐานข้อมูล Health Data Center ทุก 3 เดือน						
<b>เอกสารสนับสนุน :</b>	ระบบการรายงาน Health Data Center จากศูนย์เทคโนโลยีสารสนเทศและการสื่อสาร สำนักงานปลัดกระทรวงสาธารณสุข						
<b>รายละเอียดข้อมูลพื้นฐาน</b> (จากฐานข้อมูลสำนักบริหารการทะเบียน) ร้อยละการตั้งครรภ์ซ้ำในหญิงอายุน้อยกว่า 20 ปี	Baseline data	หน่วยวัด	ผลการดำเนินงานในรอบปีงบประมาณ (พ.ศ.)				
			2555	2556	2557	2558	2559
	ร้อยละการตั้งครรภ์ซ้ำในหญิงอายุน้อยกว่า 20 ปี	ร้อยละ (ร้อยละการตั้งครรภ์ซ้ำในหญิงอายุ 10-19 ปี จาก HDC ณ 30 ส.ค. 59)	-	6.6	7.4	10.27	-
		(ร้อยละการคลอดซ้ำในหญิง 10-19 ปี จากฐานข้อมูลสำนักบริหารการทะเบียน)	11.6	12.2	12.4	12.2	-
<b>ผู้ให้ข้อมูลทางวิชาการ / ผู้ประสานงานตัวชี้วัด</b>	นายแพทย์บุญฤทธิ์ สุจริตน์ โทร 0 2590 4242		โทรสาร 02 590 4163				
	นางปิยะรัตน์ เอี่ยมคง โทร 0 2590 4166		โทรสาร 02 590 4163				
<b>หน่วยงานประมวลผล และจัดทำข้อมูล (ระดับส่วนกลาง)</b>	สำนักอนามัยการเจริญพันธุ์ ร่วมกับสำนักนโยบายและยุทธศาสตร์ เป็นผู้วิเคราะห์ข้อมูลและรายงานผลทุก 1 ปี						
<b>ผู้รับผิดชอบการรายงานผลการดำเนินงาน</b>	นางปิยะรัตน์ เอี่ยมคง โทร 0 2590 4166		โทรสาร 02-590-4163				
	Email : am-piyarat@hotmail.com						
	นางสาวอารีรัตน์ จันทร์ลำภู โทร 0 2590 4167		โทรสาร 02-590-4163				
	Email : poppysunko.j@gmail.com						

\* หมายเหตุ ตัวชี้วัดร้อยละการตั้งครรภ์ซ้ำใน Template นี้ ไม่ใช่ร้อยละการคลอดซ้ำที่ได้รับข้อมูลจากฐานข้อมูลทะเบียนราษฎร



**กรมอนามัย**  
DEPARTMENT OF HEALTH

สำนักอนามัยการเจริญพันธุ์  
กรมอนามัย กระทรวงสาธารณสุข